

ФЕДЕРАЛЬНАЯ СЛУЖБА ГОСУДАРСТВЕННОЙ СТАТИСТИКИ

**ТЕРРИТОРИАЛЬНЫЙ ОРГАН ФЕДЕРАЛЬНОЙ СЛУЖБЫ
ГОСУДАРСТВЕННОЙ СТАТИСТИКИ ПО ТУЛЬСКОЙ ОБЛАСТИ**

**ТУЛЬСКАЯ ОБЛАСТЬ
В ЦИФРАХ
2022**

Краткий статистический сборник

**Тула
2023 год**

УДК 31(470.312)
ББК 60.6(2Рос-4Тул)
Т82

Редакционная коллегия:

В.В. Нехаев – Председатель редакционной коллегии

**В.С. Гречишкина, Г.Ю. Полоусова, Е.В. Корнец, Н.А. Комарова,
Л.Б. Маликова, И.А. Господарикова, М.Ю. Григорова, Г.А. Аввакумова,
О.В. Мирошникова, Е.Н. Луканина, О.Е. Пантюхина, О.А. Мазурова,
Н.П. Ивочкина, М.И. Жукова.**

Тульская область в цифрах 2022: Крат. стат. сб./Туластат – Тула, 2023 – 204 с.

ISBN 978-5-9908443-8-4

В сборнике представлена информация о социально-экономическом положении Тульской области в 2022 году в сравнении с предыдущими годами.

Помещены данные, характеризующие производство и использование валового регионального продукта. Представлена информация о населении, его занятости и денежных доходах. Публикуются сведения об основных областях социальной сферы, информационных технологиях, инвестициях, основных фондах, финансовом состоянии, ценах и тарифах. Часть материалов сборника посвящена положению организаций различных видов экономической деятельности. Приведены отдельные сравнения в разрезе субъектов Центрального федерального округа РФ.

Для высшего управленческого персонала, руководителей и работников предприятий и организаций, научных, предпринимательских и банковских кругов, профессорско-преподавательского состава, аспирантов и студентов экономических вузов, других заинтересованных пользователей.

**УДК 31(470.312)
ББК 60.6(2Рос-4Тул)**

ISBN 978-5-9908443-8-4

© Территориальный орган
Федеральной службы
государственной статистики
по Тульской области, 2023

E-mail: tulastat@gks.ru
<http://71.rosstat.gov.ru>

ПРЕДИСЛОВИЕ

В кратком статистическом сборнике публикуются основные показатели, характеризующие социально-экономическое положение Тульской области в 2022 году в сравнении с рядом предшествующих лет.

Сборник подготовлен Территориальным органом Федеральной службы государственной статистики по Тульской области на основе данных, получаемых органами государственной статистики от предприятий, организаций, населения в ходе проведения статистических наблюдений, переписей, выборочных обследований, данных министерств и ведомств Российской Федерации.

Открывают сборник основные социально-экономические характеристики Тульской области, информация, содержащая описание географического положения Тульской области, сведения о природных ресурсах и окружающей среде.

В тематических разделах приведены данные, отражающие демографические процессы, проблемы занятости и безработицы, денежные доходы населения. Представлены сведения о производстве валового регионального продукта и его использовании. Помещена информация о социальной сфере, информационных технологиях, инвестициях, основных фондах, финансовом состоянии, ценах и тарифах. Один из разделов сборника содержит общую характеристику предприятий и организаций, информацию о малом и индивидуальном предпринимательстве.

Значительная часть материалов сборника освещает положение в организациях отдельных видов экономической деятельности – промышленного производства, сельского, лесного хозяйства, строительства, транспорта, в организациях, обслуживающих население.

Приведена информация по сравнениям Тульской области с субъектами Центрального федерального округа РФ.

Данные в таблицах, содержащих показатели по видам экономической деятельности и по видам продукции, начиная с 2017 года приводятся в соответствии с внедренными в статистическую практику общероссийскими классификаторами видов экономической деятельности (ОКВЭД2) ОК 029-2014 и продукции по видам экономической деятельности (ОКПД2) ОК 034-2014.

По отдельным показателям данные за 2021 год уточнены по сравнению с опубликованными ранее, за 2022 год в ряде случаев являются предварительными. По некоторым показателям последние данные приведены за 2021 год в сравнении с предыдущими годами, за 2022 год – будут представлены в «Тульском статистическом ежегоднике. 2022» и тематических сборниках.

Более подробные данные о социально-экономическом положении Тульской области за ряд лет будут опубликованы в «Тульском статистическом ежегоднике» и других официальных статистических изданиях Туластата.

адрес: 300000, г. Тула, проспект Ленина, д. 53-а;

контактные телефоны: (4872) 31-18-10, 36-23-72,

ОТВЕТСТВЕННЫЕ ЗА РАЗДЕЛЫ СБОРНИКА

		Телефоны
Основные социально-экономические характеристики Тульской области	Е.В. Корнец	31-15-97
Население	О.А. Мазурова	36-39-39
Труд	Е.Н. Луканина О.А. Мазурова	30-70-13 36-39-39
Уровень жизни населения	О.Е. Пантюхина Е.Н. Луканина О.В. Мирошникова	31-14-05 30-70-13 36-07-41
Образование	Е.Н. Луканина	30-70-13
Здравоохранение	О.А. Мазурова	36-39-39
Культура, туризм и отдых	Е.В. Корнец И.А. Господарикова	31-15-97 36-17-22
Производство и использование валового регионального продукта	Н.А. Комарова	36-33-48
Инвестиции	О.В. Мирошникова	36-07-41
Основные фонды	Н.А. Комарова	36-33-48
Предприятия и организации	М.Ю. Григорова Н.А. Комарова Л.Б. Маликова Г.А. Аввакумова	36-31-71 36-33-48 31-17-67 31-12-68
Промышленное производство	М.Ю. Григорова Е.Н. Луканина Л.Б. Маликова	36-31-71 30-70-13 31-17-67
Сельское и лесное хозяйство	Г.А. Аввакумова	31-12-68
Строительство	О.В. Мирошникова	36-07-41
Торговля и услуги населению	И.А. Господарикова	36-17-22
Транспорт	И.А. Господарикова	36-17-22
Информационные и коммуникационные технологии	Е.Н. Луканина Е.В. Корнец	30-70-13 31-15-97
Финансы	Л.Б. Маликова	31-17-67
Цены и тарифы	Л.Б. Маликова	31-17-67
Сравнительные показатели по субъектам ЦФО РФ	Е.В. Корнец	31-15-97

УСЛОВНЫЕ ОБОЗНАЧЕНИЯ ЕДИНИЦ ИЗМЕРЕНИЯ

тыс.	– тысяча
млн	– миллион
млрд	– миллиард
трлн	– триллион
мм	– миллиметр
м	– метр
пог. м	– погонный метр
м ²	– квадратный метр
м ³	– кубический метр
км	– километр
км ²	– квадратный километр
км ³	– кубический километр
г	– грамм
кг	– килограмм
т	– тонна
т·км	– тонно-километр
л	– литр
дкл	– декалитр
га	– гектар
кВт	– киловатт
кВт·ч	– киловатт-час
ккал	– килокалория
Гкал	– гигакалория
л.с.	– лошадиная сила
г.	– год
долл.	– доллар
руб.	– рубль
р.	– раз
шт.	– штука
экз.	– экземпляр

В сборнике приняты условные обозначения:

-	явление отсутствует;
...	данных не имеется;
0.0	значение показателя меньше единицы измерения;
x	сопоставление невозможно.

В отдельных случаях незначительные расхождения между итогом и суммой слагаемых объясняется округлением данных.

СОДЕРЖАНИЕ

ПРЕДИСЛОВИЕ	3
ОСНОВНЫЕ СОЦИАЛЬНО-ЭКОНОМИЧЕСКИЕ ХАРАКТЕРИСТИКИ ТУЛЬСКОЙ ОБЛАСТИ	13
ОСНОВНЫЕ СОЦИАЛЬНО-ЭКОНОМИЧЕСКИЕ ПОКАЗАТЕЛИ	14
ДИНАМИКА ОСНОВНЫХ СОЦИАЛЬНО-ЭКОНОМИЧЕСКИХ ПОКАЗАТЕЛЕЙ	17
ПОКАЗАТЕЛИ СОЦИАЛЬНО-ЭКОНОМИЧЕСКОГО РАЗВИТИЯ ТУЛЬСКОЙ ОБЛАСТИ, НЕОБХОДИМЫЕ ДЛЯ МОНИТОРИНГА ДОСТИЖЕНИЯ ПОКАЗАТЕЛЕЙ НАЦИОНАЛЬНЫХ ПРОЕКТОВ (ПРОГРАММ)	18
ОСНОВНЫЕ ПОКАЗАТЕЛИ, ХАРАКТЕРИЗУЮЩИЕ ЗАГРЯЗНЕНИЕ ОКРУЖАЮЩЕЙ СРЕДЫ	18
НАСЕЛЕНИЕ	19
ЧИСЛЕННОСТЬ НАСЕЛЕНИЯ	19
РАСПРЕДЕЛЕНИЕ НАСЕЛЕНИЯ ПО ВОЗРАСТНЫМ ГРУППАМ	19
НАСЕЛЕНИЕ ТУЛЬСКОЙ ОБЛАСТИ ПО ПОЛУ И ВОЗРАСТНЫМ ГРУППАМ на 01.01.2022 г. (диаграмма)	20
ЕСТЕСТВЕННОЕ ДВИЖЕНИЕ НАСЕЛЕНИЯ	21
ОБЩИЕ КОЭФФИЦИЕНТЫ ЕСТЕСТВЕННОГО ДВИЖЕНИЯ НАСЕЛЕНИЯ	21
БРАКИ И РАЗВОДЫ	21
КОЭФФИЦИЕНТЫ СМЕРТНОСТИ ПО ОСНОВНЫМ КЛАССАМ ПРИЧИН СМЕРТИ	22
ОЖИДАЕМАЯ ПРОДОЛЖИТЕЛЬНОСТЬ ЖИЗНИ ПРИ РОЖДЕНИИ	22
ВНЕШНЯЯ (ДЛЯ РЕГИОНА) МИГРАЦИЯ НАСЕЛЕНИЯ ТУЛЬСКОЙ ОБЛАСТИ	23
ТРУД	24
ЧИСЛЕННОСТЬ И СОСТАВ РАБОЧЕЙ СИЛЫ	24
УРОВЕНЬ УЧАСТИЯ В СОСТАВЕ РАБОЧЕЙ СИЛЕ, УРОВЕНЬ ЗАНЯТОСТИ И УРОВЕНЬ БЕЗРАБОТИЦЫ	24
СРЕДНЕГОДОВАЯ ЧИСЛЕННОСТЬ ЗАНЯТЫХ ПО ВИДАМ ЭКОНОМИЧЕСКОЙ ДЕЯТЕЛЬНОСТИ	25
ТЕМПЫ РОСТА (СНИЖЕНИЯ) ИНДЕКСА ПРОИЗВОДИТЕЛЬНОСТИ ТРУДА	26
ЧИСЛЕННОСТЬ ЗАНЯТЫХ ПО ПОЛУ И ЗАНЯТИЯМ в 2022 г.	26
РАСПРЕДЕЛЕНИЕ ЧИСЛЕННОСТИ ЗАНЯТЫХ ПО ВОЗРАСТНЫМ ГРУППАМ И УРОВНЮ ОБРАЗОВАНИЯ в 2022 г.	27
ЧИСЛЕННОСТЬ БЕЗРАБОТНЫХ	28
ДИНАМИКА УРОВНЯ БЕЗРАБОТИЦЫ И ЗАРЕГИСТРИРОВАННОЙ БЕЗРАБОТИЦЫ (диаграмма)	29
РАСПРЕДЕЛЕНИЕ ЧИСЛЕННОСТИ БЕЗРАБОТНЫХ ПО ВОЗРАСТНЫМ ГРУППАМ И УРОВНЮ ОБРАЗОВАНИЯ в 2022 г.	29
РАСПРЕДЕЛЕНИЕ ЧИСЛЕННОСТИ ЗАНЯТЫХ И БЕЗРАБОТНЫХ ПО СЕМЕЙНОМУ ПОЛОЖЕНИЮ в 2022 г.	30
РАСПРЕДЕЛЕНИЕ ЧИСЛЕННОСТИ БЕЗРАБОТНЫХ ПО НАЛИЧИЮ ПРОШЛОГО ОПЫТА РАБОТЫ И ОБСТОЯТЕЛЬСТВАМ НЕЗАНЯТОСТИ в 2022 г.	30
ТРУДОУСТРОЙСТВО ГРАЖДАН ПРИ СОДЕЙСТВИИ ОРГАНОВ СЛУЖБЫ ЗАНЯТОСТИ НАСЕЛЕНИЯ	30
СРЕДНЕСПИСОЧНАЯ ЧИСЛЕННОСТЬ РАБОТНИКОВ ОРГАНИЗАЦИЙ ПО ВИДАМ ЭКОНОМИЧЕСКОЙ ДЕЯТЕЛЬНОСТИ в 2022 г.	31
ДВИЖЕНИЕ ЧИСЛЕННОСТИ РАБОТНИКОВ ПО ВИДАМ ЭКОНОМИЧЕСКОЙ ДЕЯТЕЛЬНОСТИ в 2022г.	33
ЧИСЛЕННОСТЬ РАБОТНИКОВ СПИСОЧНОГО СОСТАВА, РАБОТАВШИХ НЕПОЛНОЕ РАБОЧЕЕ ВРЕМЯ в 2022 г.	35
ЗАБАСТОВКИ	35
ТРАВМАТИЗМ НА ПРОИЗВОДСТВЕ	36
ПОТЕРИ РАБОЧЕГО ВРЕМЕНИ ОТ НЕСЧАСТНЫХ СЛУЧАЕВ НА ПРОИЗВОДСТВЕ	36
ОСНОВНЫЕ ПОКАЗАТЕЛИ ПРОИЗВОДСТВЕННОГО ТРАВМАТИЗМА В ОРГАНИЗАЦИЯХ ПО ОСНОВНЫМ ВИДАМ ЭКОНОМИЧЕСКОЙ ДЕЯТЕЛЬНОСТИ в 2021 г.	37
ПРОФЕССИОНАЛЬНЫЕ ЗАБОЛЕВАНИЯ	37
УРОВЕНЬ ЖИЗНИ НАСЕЛЕНИЯ	38
ИНДИКАТОРЫ УРОВНЯ ЖИЗНИ НАСЕЛЕНИЯ	38
ОСНОВНЫЕ СОЦИАЛЬНО-ЭКОНОМИЧЕСКИЕ ИНДИКАТОРЫ УРОВНЯ ЖИЗНИ НАСЕЛЕНИЯ	38
ДОХОДЫ НАСЕЛЕНИЯ	40
СТРУКТУРА ДЕНЕЖНЫХ ДОХОДОВ НАСЕЛЕНИЯ ¹⁾	40
СТРУКТУРА ИСПОЛЬЗОВАНИЯ ДЕНЕЖНЫХ ДОХОДОВ НАСЕЛЕНИЯ ¹⁾	41
СРЕДНЕМЕСЯЧНАЯ НОМИНАЛЬНАЯ НАЧИСЛЕННАЯ ЗАРАБОТНАЯ ПЛАТА РАБОТНИКОВ ОРГАНИЗАЦИЙ ПО ВИДАМ ЭКОНОМИЧЕСКОЙ ДЕЯТЕЛЬНОСТИ	42
ОСНОВНЫЕ ВИДЫ ДЕНЕЖНЫХ ДОХОДОВ НАСЕЛЕНИЯ В РЕАЛЬНОМ ВЫРАЖЕНИИ (диаграмма)	44
РАСПРЕДЕЛЕНИЕ НАСЕЛЕНИЯ ПО ВЕЛИЧИНЕ СРЕДНЕДУШЕВЫХ ДЕНЕЖНЫХ ДОХОДОВ	44
РАСПРЕДЕЛЕНИЕ ОБЩЕГО ОБЪЕМА ДЕНЕЖНЫХ ДОХОДОВ НАСЕЛЕНИЯ	45

ВЕЛИЧИНА ПРОЖИТОЧНОГО МИНИМУМА.....	45
СОСТАВ ПОТРЕБИТЕЛЬСКИХ РАСХОДОВ ДОМАШНИХ ХОЗЯЙСТВ.....	46
СТРУКТУРА ПОТРЕБИТЕЛЬСКИХ РАСХОДОВ ДОМАШНИХ ХОЗЯЙСТВ.....	47
НАЛИЧИЕ ПРЕДМЕТОВ ДЛИТЕЛЬНОГО ПОЛЬЗОВАНИЯ В ДОМАШНИХ ХОЗЯЙСТВАХ	47
ЖИЛИЩНЫЕ УСЛОВИЯ НАСЕЛЕНИЯ	47
ЖИЛИЩНЫЙ ФОНД	47
ПРИВАТИЗАЦИЯ ЖИЛИЩНОГО ФОНДА	48
ПРЕДОСТАВЛЕНИЕ ГРАЖДАНАМ ЖИЛЫХ ПОМЕЩЕНИЙ.....	48
ЧИСЛО ЗАРЕГИСТРИРОВАННЫХ ПРАВ НА ЖИЛЫЕ ПОМЕЩЕНИЯ НА ОСНОВАНИИ ДОГОВОРОВ КУПЛИ-ПРОДАЖИ ГРАЖДАНАМ И ЮРИДИЧЕСКИМ ЛИЦАМ	48
ОБРАЗОВАНИЕ	49
ЧИСЛЕННОСТЬ ВОСПИТАННИКОВ ПО ОБРАЗОВАТЕЛЬНЫМ ПРОГРАММАМ ДОШКОЛЬНОГО ОБРАЗОВАНИЯ, ПРИСМОТР И УХОД ЗА ДЕТЬМИ.....	49
ПОКАЗАТЕЛИ НАЧАЛЬНОГО, ОСНОВНОГО И СРЕДНЕГО ОБЩЕГО ОБРАЗОВАНИЯ.....	49
СМЕННОСТЬ ЗАНЯТИЙ ПО ОБРАЗОВАТЕЛЬНЫМ ПРОГРАММАМ НАЧАЛЬНОГО, ОСНОВНОГО И СРЕДНЕГО ОБЩЕГО ОБРАЗОВАНИЯ.....	50
РАСПРЕДЕЛЕНИЕ УЧАЩИХСЯ ПО НАПРАВЛЕНИЯМ ДОПОЛНИТЕЛЬНЫХ ОБЩЕОБРАЗОВАТЕЛЬНЫХ ПРОГРАММ ДЛЯ ДЕТЕЙ	50
ПОКАЗАТЕЛИ СРЕДНЕГО ПРОФЕССИОНАЛЬНОГО ОБРАЗОВАНИЯ.....	50
ЧИСЛЕННОСТЬ СТУДЕНТОВ И ПРОФЕССОРСКО-ПРЕПОДАВАТЕЛЬСКОГО СОСТАВА ПО ПРОГРАММАМ БАКАЛАВРИАТА, СПЕЦИАЛИТЕТА, МАГИСТРАТУРЫ	51
ПРИЕМ НА ОБУЧЕНИЕ ПО ПРОГРАММАМ БАКАЛАВРИАТА, СПЕЦИАЛИТЕТА, МАГИСТРАТУРЫ И ВЫПУСК БАКАЛАВРОВ, СПЕЦИАЛИСТОВ, МАГИСТРОВ.....	51
ЧИСЛЕННОСТЬ ИНОСТРАННЫХ СТУДЕНТОВ, ОБУЧАЮЩИХСЯ ПО ПРОГРАММАМ БАКАЛАВРИАТА, ПРОГРАММАМ СПЕЦИАЛИТЕТА, ПРОГРАММАМ МАГИСТРАТУРЫ	52
ОСНОВНЫЕ ПОКАЗАТЕЛИ ДЕЯТЕЛЬНОСТИ АСПИРАНТУРЫ	53
ВЫПУСК АСПИРАНТОВ ПО НАПРАВЛЕНИЯМ ПОДГОТОВКИ в 2022 г.	53
ОСНОВНЫЕ ПОКАЗАТЕЛИ ДЕЯТЕЛЬНОСТИ ДОКТОРАНТУРЫ	54
ВЫПУСК ДОКТОРАНТОВ ПО ГРУППАМ НАУЧНЫХ СПЕЦИАЛЬНОСТЕЙ в 2022 г.	54
ЗДРАВООХРАНЕНИЕ	55
ОСНОВНЫЕ ПОКАЗАТЕЛИ ЗДРАВООХРАНЕНИЯ.....	55
ЗАБОЛЕВАЕМОСТЬ НАСЕЛЕНИЯ ПО ОСНОВНЫМ КЛАССАМ БОЛЕЗНЕЙ.....	56
ЗАБОЛЕВАЕМОСТЬ ОТДЕЛЬНЫМИ ИНФЕКЦИОННЫМИ БОЛЕЗНЯМИ	58
ЧИСЛЕННОСТЬ ЛИЦ В ВОЗРАСТЕ 18 ЛЕТ И СТАРШЕ, ВПЕРВЫЕ ПРИЗНАННЫХ ИНВАЛИДАМИ.....	59
КУЛЬТУРА, ТУРИЗМ И ОТДЫХ	60
КУЛЬТУРА	60
ОТДЕЛЬНЫЕ ПОКАЗАТЕЛИ КУЛЬТУРЫ	60
ТУРИЗМ И ОТДЫХ	60
ГОСТИНИЦЫ И АНАЛОГИЧНЫЕ СРЕДСТВА РАЗМЕЩЕНИЯ.....	60
САНАТОРНО-КУРОРТНЫЕ ОРГАНИЗАЦИИ И ОРГАНИЗАЦИИ ОТДЫХА	60
ЧИСЛО ВЫЕЗДНЫХ ТУРИСТСКИХ ПОЕЗДОК ГРАЖДАН РОССИИ	61
ОТДЫХ И ОЗДОРОВЛЕНИЕ ДЕТЕЙ ¹⁾	61
ПРОИЗВОДСТВО И ИСПОЛЬЗОВАНИЕ ВАЛОВОГО РЕГИОНАЛЬНОГО ПРОДУКТА	62
ПРОИЗВОДСТВО ВАЛОВОГО РЕГИОНАЛЬНОГО ПРОДУКТА.....	62
СТРУКТУРА ВАЛОВОГО РЕГИОНАЛЬНОГО ПРОДУКТА ПО ХОЗЯЙСТВЕННЫМ ВИДАМ ЭКОНОМИЧЕСКОЙ ДЕЯТЕЛЬНОСТИ.....	62
ДИНАМИКА ИНДЕКСА ФИЗИЧЕСКОГО ОБЪЕМА	62
ВАЛОВОЙ РЕГИОНАЛЬНЫЙ ПРОДУКТ НА ДУШУ НАСЕЛЕНИЯ ПО СУБЪЕКТАМ ЦЕНТРАЛЬНОГО ФЕДЕРАЛЬНОГО ОКРУГА РФ в 2021 г.	63
ВАЛОВОЙ РЕГИОНАЛЬНЫЙ ПРОДУКТ ПО ИСТОЧНИКАМ ДОХОДОВ.....	63
СТРУКТУРА ВАЛОВОГО РЕГИОНАЛЬНОГО ПРОДУКТА ПО ИСТОЧНИКАМ ДОХОДОВ	63
ИСПОЛЬЗОВАНИЕ ВАЛОВОГО РЕГИОНАЛЬНОГО ПРОДУКТА	64
СТРУКТУРА ИСПОЛЬЗОВАНИЯ ВАЛОВОГО РЕГИОНАЛЬНОГО ПРОДУКТА	64
ИНВЕСТИЦИИ	65
ИНВЕСТИЦИИ В НЕФИНАНСОВЫЕ АКТИВЫ	65
СТРУКТУРА ИНВЕСТИЦИЙ В НЕФИНАНСОВЫЕ АКТИВЫ.....	65
ИНВЕСТИЦИИ В ОСНОВНОЙ КАПИТАЛ.....	65

ИНВЕСТИЦИИ В ОСНОВНОЙ КАПИТАЛ ПО ФОРМАМ СОБСТВЕННОСТИ.....	66
ИНВЕСТИЦИИ В ОСНОВНОЙ КАПИТАЛ ПО ИСТОЧНИКАМ ФИНАНСИРОВАНИЯ	67
ИНВЕСТИЦИИ В ОСНОВНОЙ КАПИТАЛ ПО ВИДАМ ЭКОНОМИЧЕСКОЙ ДЕЯТЕЛЬНОСТИ	68
ИНВЕСТИЦИИ В ОСНОВНОЙ КАПИТАЛ ПО ВИДАМ ОСНОВНЫХ ФОНДОВ.....	71
ФИНАНСОВЫЕ ВЛОЖЕНИЯ.....	72
ФИНАНСОВЫЕ ВЛОЖЕНИЯ ОРГАНИЗАЦИЙ ПО ОСНОВНЫМ ВИДАМ ЭКОНОМИЧЕСКОЙ ДЕЯТЕЛЬНОСТИ	72
ОСНОВНЫЕ ФОНДЫ	75
ОСНОВНЫЕ ФОНДЫ	75
КОЭФФИЦИЕНТЫ ОБНОВЛЕНИЯ И ВЫБЫТИЯ ОСНОВНЫХ ФОНДОВ.....	75
ОСНОВНЫЕ ФОНДЫ ПО ВИДАМ ЭКОНОМИЧЕСКОЙ ДЕЯТЕЛЬНОСТИ	75
ТЕМПЫ РОСТА (СНИЖЕНИЯ) ОБЪЕМА ОСНОВНЫХ ФОНДОВ ПО ВИДАМ ЭКОНОМИЧЕСКОЙ ДЕЯТЕЛЬНОСТИ.....	76
ПРЕДПРИЯТИЯ И ОРГАНИЗАЦИИ	77
ОБЩАЯ ХАРАКТЕРИСТИКА ПРЕДПРИЯТИЙ И ОРГАНИЗАЦИЙ	77
ЧИСЛО ОРГАНИЗАЦИЙ ПО ВИДАМ ЭКОНОМИЧЕСКОЙ ДЕЯТЕЛЬНОСТИ	77
РАСПРЕДЕЛЕНИЕ ПРЕДПРИЯТИЙ И ОРГАНИЗАЦИЙ ПО ФОРМАМ СОБСТВЕННОСТИ.....	78
ОБОРОТ ОРГАНИЗАЦИЙ ПО ВИДАМ ЭКОНОМИЧЕСКОЙ ДЕЯТЕЛЬНОСТИ	78
ФИНАНСОВЫЕ РЕЗУЛЬТАТЫ И ЭФФЕКТИВНОСТЬ ДЕЯТЕЛЬНОСТИ ОРГАНИЗАЦИЙ	79
ФИНАНСОВЫЕ РЕЗУЛЬТАТЫ ДЕЯТЕЛЬНОСТИ ОРГАНИЗАЦИЙ ПО ВИДАМ ЭКОНОМИЧЕСКОЙ ДЕЯТЕЛЬНОСТИ	79
ЗАТРАТЫ НА ПРОИЗВОДСТВО И ПРОДАЖУ ПРОДУКЦИИ (ТОВАРОВ, РАБОТ, УСЛУГ) ПО ВИДАМ ЭКОНОМИЧЕСКОЙ ДЕЯТЕЛЬНОСТИ в 2021 г.	82
РЕНТАБЕЛЬНОСТЬ ПРОДАНЫХ ТОВАРОВ, ПРОДУКЦИИ (РАБОТ, УСЛУГ) И АКТИВОВ ОРГАНИЗАЦИЙ ПО ВИДАМ ЭКОНОМИЧЕСКОЙ ДЕЯТЕЛЬНОСТИ.....	83
СОСТОЯНИЕ ВЗАИМОРАСЧЕТОВ В ОРГАНИЗАЦИЯХ	84
ЗАДОЛЖЕННОСТЬ ОРГАНИЗАЦИЙ	84
СУММАРНАЯ ЗАДОЛЖЕННОСТЬ ПО ОБЯЗАТЕЛЬСТВАМ ОРГАНИЗАЦИЙ ПО ВИДАМ ЭКОНОМИЧЕСКОЙ ДЕЯТЕЛЬНОСТИ в 2022 г.	84
ЗАДОЛЖЕННОСТЬ ОРГАНИЗАЦИЙ ПОСТАВЩИКАМ, ПО ПЛАТЕЖАМ В БЮДЖЕТ И ГОСУДАРСТВЕННЫМ ВНЕБЮДЖЕТНЫМ ФОНДАМ ПО ВИДАМ ЭКОНОМИЧЕСКОЙ ДЕЯТЕЛЬНОСТИ в 2022 г.	86
ДЕБИТОРСКАЯ ЗАДОЛЖЕННОСТЬ ОРГАНИЗАЦИЙ ПО ВИДАМ ЭКОНОМИЧЕСКОЙ ДЕЯТЕЛЬНОСТИ в 2022 г.	87
РАСПРЕДЕЛЕНИЕ ОРГАНИЗАЦИЙ, ИМЕВШИХ ПРОСРОЧЕННУЮ ЗАДОЛЖЕННОСТЬ ПОКУПАТЕЛЕЙ И ПОСТАВЩИКАМ ПО ВИДАМ ЭКОНОМИЧЕСКОЙ ДЕЯТЕЛЬНОСТИ в 2022 г.	88
ДИНАМИКА ОБЪЕМОВ ПРОСРОЧЕННОЙ ЗАДОЛЖЕННОСТИ ПОКУПАТЕЛЕЙ И ЗАДОЛЖЕННОСТИ ПОСТАВЩИКАМ (диаграмма).....	89
ПЛАТЕЖНО-РАСЧЕТНЫЕ ОТНОШЕНИЯ ОРГАНИЗАЦИЙ ТУЛЬСКОЙ ОБЛАСТИ С ОРГАНИЗАЦИЯМИ СТРАН СНГ в 2022 г.	89
МАЛЫЕ ПРЕДПРИЯТИЯ.....	90
СРЕДНЯЯ ЧИСЛЕННОСТЬ РАБОТНИКОВ МАЛЫХ ПРЕДПРИЯТИЙ (БЕЗ МИКРОПРЕДПРИЯТИЙ) ПО ВИДАМ ЭКОНОМИЧЕСКОЙ ДЕЯТЕЛЬНОСТИ в 2022 г.	90
ОБОРОТ МАЛЫХ ПРЕДПРИЯТИЙ (БЕЗ МИКРОПРЕДПРИЯТИЙ) ПО ВИДАМ ЭКОНОМИЧЕСКОЙ ДЕЯТЕЛЬНОСТИ в 2022 г.	91
УДЕЛЬНЫЙ ВЕС КРЕСТЬЯНСКИХ (ФЕРМЕРСКИХ) ХОЗЯЙСТВ В ОБЩЕМ ОБЪЕМЕ ПРОИЗВОДСТВА ОСНОВНЫХ ВИДОВ СЕЛЬСКОХОЗЯЙСТВЕННОЙ ПРОДУКЦИИ (диаграмма)	92
ПРОМЫШЛЕННОЕ ПРОИЗВОДСТВО	93
ОБЩЕЭКОНОМИЧЕСКИЕ ПОКАЗАТЕЛИ ОРГАНИЗАЦИЙ ПО ВИДАМ ЭКОНОМИЧЕСКОЙ ДЕЯТЕЛЬНОСТИ В СФЕРЕ ПРОМЫШЛЕННОГО ПРОИЗВОДСТВА	93
ОСНОВНЫЕ ЭКОНОМИЧЕСКИЕ ПОКАЗАТЕЛИ ДЕЯТЕЛЬНОСТИ ОРГАНИЗАЦИЙ	93
СТРУКТУРА ОБЪЕМА ОТГРУЖЕННЫХ ТОВАРОВ СОБСТВЕННОГО ПРОИЗВОДСТВА, ВЫПОЛНЕННЫХ РАБОТ И УСЛУГ СОБСТВЕННЫМИ СИЛАМИ ПО ВИДАМ ЭКОНОМИЧЕСКОЙ ДЕЯТЕЛЬНОСТИ	94
ОСНОВНЫЕ ПОКАЗАТЕЛИ РАБОТЫ ОРГАНИЗАЦИЙ ОТДЕЛЬНЫХ ВИДОВ ЭКОНОМИЧЕСКОЙ ДЕЯТЕЛЬНОСТИ.....	95
ОСНОВНЫЕ ПОКАЗАТЕЛИ РАБОТЫ ОРГАНИЗАЦИЙ ПО ВИДУ ЭКОНОМИЧЕСКОЙ ДЕЯТЕЛЬНОСТИ «ДОБЫЧА ПОЛЕЗНЫХ ИСКОПАЕМЫХ».....	95
ДОБЫЧА ПОЛЕЗНЫХ ИСКОПАЕМЫХ.....	95
ОБРАБАТЫВАЮЩИЕ ПРОИЗВОДСТВА	95
ОСНОВНЫЕ ПОКАЗАТЕЛИ РАБОТЫ ОРГАНИЗАЦИЙ ПО ВИДУ ЭКОНОМИЧЕСКОЙ ДЕЯТЕЛЬНОСТИ «ОБРАБАТЫВАЮЩИЕ ПРОИЗВОДСТВА».....	95

ОСНОВНЫЕ ПОКАЗАТЕЛИ РАБОТЫ ОРГАНИЗАЦИЙ ПО ВИДУ ЭКОНОМИЧЕСКОЙ ДЕЯТЕЛЬНОСТИ «ПРОИЗВОДСТВО ПИЩЕВЫХ ПРОДУКТОВ».....	96
ПРОИЗВОДСТВО ОСНОВНЫХ ВИДОВ ПИЩЕВЫХ ПРОДУКТОВ	96
ОСНОВНЫЕ ПОКАЗАТЕЛИ РАБОТЫ ОРГАНИЗАЦИЙ ПО ВИДУ ЭКОНОМИЧЕСКОЙ ДЕЯТЕЛЬНОСТИ «ПРОИЗВОДСТВО НАПИТКОВ».....	97
ПРОИЗВОДСТВО ОСНОВНЫХ ВИДОВ НАПИТКОВ	97
ОСНОВНЫЕ ПОКАЗАТЕЛИ РАБОТЫ ОРГАНИЗАЦИЙ ПО ВИДУ ЭКОНОМИЧЕСКОЙ ДЕЯТЕЛЬНОСТИ «ПРОИЗВОДСТВО ОДЕЖДЫ»	97
ПРОИЗВОДСТВО ОСНОВНЫХ ВИДОВ ПРОДУКЦИИ ОДЕЖДЫ.....	98
ОСНОВНЫЕ ПОКАЗАТЕЛИ РАБОТЫ ОРГАНИЗАЦИЙ ПО ВИДУ ЭКОНОМИЧЕСКОЙ ДЕЯТЕЛЬНОСТИ «ПРОИЗВОДСТВО КОЖИ И ИЗДЕЛИЙ ИЗ КОЖИ».....	98
ПРОИЗВОДСТВО КОЖИ, ИЗДЕЛИЙ ИЗ КОЖИ И ОБУВИ ПО ВИДАМ	98
ОСНОВНЫЕ ПОКАЗАТЕЛИ РАБОТЫ ОРГАНИЗАЦИЙ ПО ВИДУ ЭКОНОМИЧЕСКОЙ ДЕЯТЕЛЬНОСТИ «ОБРАБОТКА ДРЕВЕСИНЫ И ПРОИЗВОДСТВО ИЗДЕЛИЙ ИЗ ДЕРЕВА И ПРОБКИ, КРОМЕ МЕБЕЛИ, ПРОИЗВОДСТВО ИЗДЕЛИЙ ИЗ СОЛОМКИ И МАТЕРИАЛОВ ДЛЯ ПЛЕТЕНИЯ».....	99
ПРОИЗВОДСТВО ОСНОВНЫХ ВИДОВ ПРОДУКЦИИ ОБРАБОТКИ ДРЕВЕСИНЫ И ПРОИЗВОДСТВА ИЗДЕЛИЙ ИЗ ДЕРЕВА, КРОМЕ МЕБЕЛИ.....	99
ОСНОВНЫЕ ПОКАЗАТЕЛИ РАБОТЫ ОРГАНИЗАЦИЙ ПО ВИДУ ЭКОНОМИЧЕСКОЙ ДЕЯТЕЛЬНОСТИ «ПРОИЗВОДСТВО ХИМИЧЕСКИХ ВЕЩЕСТВ И ХИМИЧЕСКИХ ПРОДУКТОВ».....	99
ПРОИЗВОДСТВО ОСНОВНЫХ ВИДОВ ПРОДУКЦИИ ПРОИЗВОДСТВО ХИМИЧЕСКИХ ВЕЩЕСТВ И ХИМИЧЕСКИХ ПРОДУКТОВ	100
ОСНОВНЫЕ ПОКАЗАТЕЛИ РАБОТЫ ОРГАНИЗАЦИЙ ПО ВИДУ ЭКОНОМИЧЕСКОЙ ДЕЯТЕЛЬНОСТИ «ПРОИЗВОДСТВО ПРОЧЕЙ НЕМЕТАЛЛИЧЕСКОЙ МИНЕРАЛЬНОЙ ПРОДУКЦИИ».....	100
ПРОИЗВОДСТВО ОСНОВНЫХ ВИДОВ ПРОЧИХ НЕМЕТАЛЛИЧЕСКИХ МИНЕРАЛЬНЫХ ПРОДУКТОВ.....	100
ОСНОВНЫЕ ПОКАЗАТЕЛИ РАБОТЫ ОРГАНИЗАЦИЙ ПО ВИДУ ЭКОНОМИЧЕСКОЙ ДЕЯТЕЛЬНОСТИ «ПРОИЗВОДСТВО МЕТАЛЛУРГИЧЕСКОЕ»	101
ПРОИЗВОДСТВО ОТДЕЛЬНЫХ ВИДОВ ПРОДУКЦИИ МЕТАЛЛУРГИЧЕСКОГО ПРОИЗВОДСТВА.....	101
ОСНОВНЫЕ ПОКАЗАТЕЛИ РАБОТЫ ОРГАНИЗАЦИЙ ПО ВИДУ ЭКОНОМИЧЕСКОЙ ДЕЯТЕЛЬНОСТИ «ПРОИЗВОДСТВО КОМПЬЮТЕРОВ, ЭЛЕКТРОННЫХ И ОПТИЧЕСКИХ ИЗДЕЛИЙ»	101
ПРОИЗВОДСТВО ОТДЕЛЬНЫХ ВИДОВ ПРОДУКЦИИ КОМПЬЮТЕРОВ, ЭЛЕКТРОННЫХ И ОПТИЧЕСКИХ ИЗДЕЛИЙ	102
ОСНОВНЫЕ ПОКАЗАТЕЛИ РАБОТЫ ОРГАНИЗАЦИЙ ПО ВИДУ ЭКОНОМИЧЕСКОЙ ДЕЯТЕЛЬНОСТИ «ПРОИЗВОДСТВО МАШИН И ОБОРУДОВАНИЯ, НЕ ВКЛЮЧЕННЫХ В ДРУГИЕ ГРУППИРОВКИ»	102
ПРОИЗВОДСТВО ОСНОВНЫХ ВИДОВ МАШИН И ОБОРУДОВАНИЯ, НЕ ВКЛЮЧЕННЫХ В ДРУГИЕ ГРУППИРОВКИ.....	102
ОСНОВНЫЕ ПОКАЗАТЕЛИ РАБОТЫ ОРГАНИЗАЦИЙ ПО ВИДУ ЭКОНОМИЧЕСКОЙ ДЕЯТЕЛЬНОСТИ «ПРОИЗВОДСТВО МЕБЕЛИ»	103
ПРОИЗВОДСТВО ОСНОВНЫХ ВИДОВ МЕБЕЛИ	103
ОСНОВНЫЕ ПОКАЗАТЕЛИ РАБОТЫ ОРГАНИЗАЦИЙ ПО ВИДУ ЭКОНОМИЧЕСКОЙ ДЕЯТЕЛЬНОСТИ «ОБЕСПЕЧЕНИЕ ЭЛЕКТРИЧЕСКОЙ ЭНЕРГИЕЙ, ГАЗОМ И ПАРОМ; КОНДИЦИОНИРОВАНИЕ ВОЗДУХА»	103
ПРОИЗВОДСТВО ОСНОВНЫХ ВИДОВ ЭЛЕКТРИЧЕСКОЙ ЭНЕРГИИ, ГАЗА И ПАРА; КОНДИЦИОНИРОВАНИЯ ВОЗДУХА	103

СЕЛЬСКОЕ И ЛЕСНОЕ ХОЗЯЙСТВО

104

СЕЛЬСКОЕ ХОЗЯЙСТВО..... 104

ОСНОВНЫЕ ПОКАЗАТЕЛИ СЕЛЬСКОГО ХОЗЯЙСТВА 104

ПРОДУКЦИЯ СЕЛЬСКОГО ХОЗЯЙСТВА В ХОЗЯЙСТВАХ ВСЕХ КАТЕГОРИЙ.....	104
ПРОДУКЦИЯ СЕЛЬСКОГО ХОЗЯЙСТВА ПО КАТЕГОРИЯМ ХОЗЯЙСТВ.....	104
ИНДЕКСЫ ПРОИЗВОДСТВА ПРОДУКЦИИ СЕЛЬСКОГО ХОЗЯЙСТВА ПО КАТЕГОРИЯМ ХОЗЯЙСТВ.....	105
ПРОИЗВОДСТВО ОСНОВНЫХ ВИДОВ СЕЛЬСКОХОЗЯЙСТВЕННОЙ ПРОДУКЦИИ ПО КАТЕГОРИЯМ ХОЗЯЙСТВ	105
ОСНОВНЫЕ ПОКАЗАТЕЛИ ПРОИЗВОДСТВЕННОЙ ДЕЯТЕЛЬНОСТИ СЕЛЬСКОХОЗЯЙСТВЕННЫХ ОРГАНИЗАЦИЙ	106
ПРОИЗВОДСТВО ОСНОВНЫХ ВИДОВ СЕЛЬСКОХОЗЯЙСТВЕННОЙ ПРОДУКЦИИ В ХОЗЯЙСТВАХ НАСЕЛЕНИЯ.....	106
ПРОИЗВОДСТВО ОСНОВНЫХ ВИДОВ СЕЛЬСКОХОЗЯЙСТВЕННОЙ ПРОДУКЦИИ КРЕСТЬЯНСКИМИ (ФЕРМЕРСКИМИ) ХОЗЯЙСТВАМИ.....	107
ПАРК ОСНОВНЫХ ВИДОВ ТЕХНИКИ В СЕЛЬСКОХОЗЯЙСТВЕННЫХ ОРГАНИЗАЦИЯХ	107
ВНЕСЕНИЕ МИНЕРАЛЬНЫХ УДОБРЕНИЙ ПОД ПОСЕВЫ В СЕЛЬСКОХОЗЯЙСТВЕННЫХ ОРГАНИЗАЦИЯХ	108
ВНЕСЕНИЕ ОРГАНИЧЕСКИХ УДОБРЕНИЙ ПОД ПОСЕВЫ В СЕЛЬСКОХОЗЯЙСТВЕННЫХ ОРГАНИЗАЦИЯХ	108

РАСТЕНИЕВОДСТВО..... 109

ПОСЕВНЫЕ ПЛОЩАДИ СЕЛЬСКОХОЗЯЙСТВЕННЫХ КУЛЬТУР	109
ПОСЕВНЫЕ ПЛОЩАДИ СЕЛЬСКОХОЗЯЙСТВЕННЫХ КУЛЬТУР ПО КАТЕГОРИЯМ ХОЗЯЙСТВ В 2022 г.....	109
ВАЛОВОЙ СБОР И УРОЖАЙНОСТЬ ОСНОВНЫХ СЕЛЬСКОХОЗЯЙСТВЕННЫХ КУЛЬТУР	110
ПРОИЗВОДСТВО ЗЕРНА ПО ВИДАМ КУЛЬТУР (диаграмма).....	111

ЖИВОТНОВОДСТВО	111
ПОГОЛОВЬЕ СКОТА	111
ПОГОЛОВЬЕ СКОТА ПО КАТЕГОРИЯМ ХОЗЯЙСТВ на конец 2022 г.	112
ПРОИЗВОДСТВО ОСНОВНЫХ ПРОДУКТОВ ЖИВОТНОВОДСТВА	112
ПРОИЗВОДСТВО СКОТА И ПТИЦЫ НА УБОЙ ПО ОТДЕЛЬНЫМ ВИДАМ	113
ПРОДУКТИВНОСТЬ СКОТА И ПТИЦЫ	113
ПРОДОВОЛЬСТВЕННЫЕ РЕСУРСЫ И ИХ ИСПОЛЬЗОВАНИЕ	114
РЕСУРСЫ ИСПОЛЬЗОВАНИЯ МЯСА И МЯСОПРОДУКТОВ	114
РЕСУРСЫ ИСПОЛЬЗОВАНИЯ МОЛОКА И МОЛОКОПРОДУКТОВ	114
ЛЕСНОЕ ХОЗЯЙСТВО	115
ЛЕСНЫЕ РЕСУРСЫ	115
ЛЕСОВОССТАНОВЛЕНИЕ	115
СТРОИТЕЛЬСТВО	116
СТРОИТЕЛЬНАЯ ДЕЯТЕЛЬНОСТЬ	116
ОБЪЕМ РАБОТ, ВЫПОЛНЕННЫХ ПО ВИДУ ЭКОНОМИЧЕСКОЙ ДЕЯТЕЛЬНОСТИ «СТРОИТЕЛЬСТВО»	116
НАЛИЧИЕ И СОСТОЯНИЕ ОСНОВНЫХ СТРОИТЕЛЬНЫХ МАШИН В КРУПНЫХ И СРЕДНИХ ОРГАНИЗАЦИЯХ, ОТНОСЯЩИХСЯ К ВИДУ ЭКОНОМИЧЕСКОЙ ДЕЯТЕЛЬНОСТИ «СТРОИТЕЛЬСТВО» на 1 января 2023 г.	116
ВВОД В ДЕЙСТВИЕ ЗДАНИЙ	117
ВВОД В ДЕЙСТВИЕ ОТДЕЛЬНЫХ ПРОИЗВОДСТВЕННЫХ МОЩНОСТЕЙ ЗА СЧЕТ НОВОГО СТРОИТЕЛЬСТВА, РАСШИРЕНИЯ И РЕКОНСТРУКЦИИ	117
ЖИЛИЩНОЕ И СОЦИАЛЬНО-КУЛЬТУРНОЕ СТРОИТЕЛЬСТВО	118
ВВОД В ДЕЙСТВИЕ ЖИЛЫХ ДОМОВ	118
ИНДЕКСЫ ВВОДА В ДЕЙСТВИЕ ЖИЛЫХ ДОМОВ (диаграмма)	119
ВВОД В ДЕЙСТВИЕ ЖИЛЫХ ДОМОВ ОРГАНИЗАЦИЯМИ РАЗЛИЧНЫХ ФОРМ СОБСТВЕННОСТИ И НАСЕЛЕНИЕМ	119
ВВОД В ДЕЙСТВИЕ ЖИЛЫХ ДОМОВ В ГОРОДАХ И ПОСЕЛКАХ ГОРОДСКОГО ТИПА И СЕЛЬСКОЙ МЕСТНОСТИ	120
ЖИЛЫЕ ДОМА, НАХОДЯЩИЕСЯ В НЕЗАВЕРШЕННОМ СТРОИТЕЛЬСТВЕ	121
ВВОД В ДЕЙСТВИЕ ОБЪЕКТОВ СОЦИАЛЬНО-КУЛЬТУРНОГО НАЗНАЧЕНИЯ	121
ВВОД В ДЕЙСТВИЕ ОБЪЕКТОВ, СВЯЗАННЫХ С ОХРАНОЙ МАТЕРИНСТВА И ДЕТСТВА	122
ТОРГОВЛЯ И УСЛУГИ НАСЕЛЕНИЮ	123
ЧИСЛО ХОЗЯЙСТВУЮЩИХ СУБЪЕКТОВ ТОРГОВЛИ ПО ВИДАМ ЭКОНОМИЧЕСКОЙ ДЕЯТЕЛЬНОСТИ	123
ОБОРОТ И СРЕДНЕГОДОВАЯ ЧИСЛЕННОСТЬ РАБОТНИКОВ ОРГАНИЗАЦИЙ ТОРГОВЛИ	123
РОЗНИЧНАЯ ТОРГОВЛЯ	124
ОБОРОТ И ТОВАРНЫЕ ЗАПАСЫ РОЗНИЧНОЙ ТОРГОВЛИ	124
ИНДЕКСЫ ФИЗИЧЕСКОГО ОБЪЕМА ОБОРОТА РОЗНИЧНОЙ ТОРГОВЛИ	124
РАСПРЕДЕЛЕНИЕ ОБОРОТА РОЗНИЧНОЙ ТОРГОВЛИ ПО ФОРМАМ СОБСТВЕННОСТИ	125
ОБОРОТ РОЗНИЧНОЙ ТОРГОВЛИ ОТДЕЛЬНЫМИ ТОВАРАМИ	125
ЧИСЛО РОЗНИЧНЫХ РЫНКОВ И ТОРГОВЫХ МЕСТ НА НИХ	126
УДЕЛЬНЫЙ ВЕС ПРОДАЖИ ТОВАРОВ НА РЫНКАХ И ЯРМАРКАХ В ОБОРОТЕ РОЗНИЧНОЙ ТОРГОВЛИ (диаграмма)	127
ИНДЕКСЫ ФИЗИЧЕСКОГО ОБЪЕМА РОЗНИЧНОЙ ПРОДАЖИ ОТДЕЛЬНЫХ ТОВАРОВ	127
КАЧЕСТВО ТОВАРОВ, ПОСТУПИВШИХ НА ПОТРЕБИТЕЛЬСКИЙ РЫНОК	128
ОПТОВАЯ ТОРГОВЛЯ	129
ОБОРОТ ОПТОВОЙ ТОРГОВЛИ	129
УСЛУГИ НАСЕЛЕНИЮ	129
ОБЪЕМ ПЛАТНЫХ УСЛУГ НАСЕЛЕНИЮ	129
ОБЪЕМ ПЛАТНЫХ УСЛУГ НАСЕЛЕНИЮ ПО ВИДАМ	130
ИНДЕКСЫ ФИЗИЧЕСКОГО ОБЪЕМА ПЛАТНЫХ УСЛУГ НАСЕЛЕНИЮ	131
РАСПРЕДЕЛЕНИЕ ПЛАТНЫХ УСЛУГ НАСЕЛЕНИЮ ПО ВИДАМ	132
ОБЪЕМ БЫТОВЫХ УСЛУГ НАСЕЛЕНИЮ	133
ОБЪЕМ БЫТОВЫХ УСЛУГ НАСЕЛЕНИЮ ПО ВИДАМ	133
ИНДЕКСЫ ФИЗИЧЕСКОГО ОБЪЕМА БЫТОВЫХ УСЛУГ НАСЕЛЕНИЮ	135
РАСПРЕДЕЛЕНИЕ БЫТОВЫХ УСЛУГ НАСЕЛЕНИЮ ПО ВИДАМ	136

ТРАНСПОРТ	137
ГРУЗОВЫЕ ПЕРЕВОЗКИ	137
ПЕРЕВОЗКИ ГРУЗОВ ПО ВИДАМ ТРАНСПОРТА	137
ГРУЗООБОРОТ ПО ВИДАМ ТРАНСПОРТА	137
ПАССАЖИРСКИЕ ПЕРЕВОЗКИ	137
ПЕРЕВОЗКИ ПАССАЖИРОВ ПО ВИДАМ ТРАНСПОРТА ОБЩЕГО ПОЛЬЗОВАНИЯ	137
ПАССАЖИРООБОРОТ ПО ВИДАМ ТРАНСПОРТА ОБЩЕГО ПОЛЬЗОВАНИЯ	137
ПРОТЯЖЕННОСТЬ ПУТЕЙ СООБЩЕНИЯ.....	138
АВАРИЙНОСТЬ НА ТРАНСПОРТЕ	138
ЧИСЛО ДОРОЖНО-ТРАНСПОРТНЫХ ПРОИСШЕСТВИЙ И ЧИСЛЕННОСТЬ ПОСТРАДАВШИХ	138
ИНФОРМАЦИОННЫЕ И КОММУНИКАЦИОННЫЕ ТЕХНОЛОГИИ	139
ИСПОЛЬЗОВАНИЕ ИНФОРМАЦИОННЫХ И КОММУНИКАЦИОННЫХ ТЕХНОЛОГИЙ В ОРГАНИЗАЦИЯХ	139
ИСПОЛЬЗОВАНИЕ ИНФОРМАЦИОННЫХ И КОММУНИКАЦИОННЫХ ТЕХНОЛОГИЙ В ОРГАНИЗАЦИЯХ ПО ВИДАМ ЭКОНОМИЧЕСКОЙ ДЕЯТЕЛЬНОСТИ	139
ПЕРСОНАЛЬНЫЕ КОМПЬЮТЕРЫ В ОРГАНИЗАЦИЯХ.....	140
РАСПРЕДЕЛЕНИЕ ЗАТРАТ ОРГАНИЗАЦИЙ НА ИНФОРМАЦИОННЫЕ И КОММУНИКАЦИОННЫЕ ТЕХНОЛОГИИ ПО ВИДАМ ЭКОНОМИЧЕСКОЙ ДЕЯТЕЛЬНОСТИ в 2021 г.	140
ОСНОВНЫЕ ПОКАЗАТЕЛИ РАЗВИТИЯ ФИКСИРОВАННОГО И МОБИЛЬНОГО ДОСТУПА К СЕТИ ИНТЕРНЕТ	141
АБОНЕНТЫ ШИРОКОПОЛОСНОГО ДОСТУПА (ШПД) на 100 человек населения (диаграмма)	142
ДОСТУП К СЕТИ ИНТЕРНЕТ В ДОМАШНИХ ХОЗЯЙСТВАХ.....	142
ИСПОЛЬЗОВАНИЕ СЕТИ ИНТЕРНЕТ НАСЕЛЕНИЕМ	142
ФИНАНСЫ	143
ГОСУДАРСТВЕННЫЕ ФИНАНСЫ	143
КОНСОЛИДИРОВАННЫЙ БЮДЖЕТ ТУЛЬСКОЙ ОБЛАСТИ.....	143
СТРУКТУРА ДОХОДОВ КОНСОЛИДИРОВАННОГО БЮДЖЕТА ТУЛЬСКОЙ ОБЛАСТИ (диаграмма)	144
РАСХОДЫ КОНСОЛИДИРОВАННОГО БЮДЖЕТА ТУЛЬСКОЙ ОБЛАСТИ НА СОЦИАЛЬНО-КУЛЬТУРНЫЕ МЕРОПРИЯТИЯ	144
ДЕНЕЖНО-КРЕДИТНАЯ СИСТЕМА	145
КРЕДИТНЫЕ ОРГАНИЗАЦИИ.....	145
ВКЛАДЫ (ДЕПОЗИТЫ) ФИЗИЧЕСКИХ ЛИЦ В СБЕРЕГАТЕЛЬНОМ БАНКЕ РОССИЙСКОЙ ФЕДЕРАЦИИ ПО ТУЛЬСКОЙ ОБЛАСТИ	145
ВКЛАДЫ (ДЕПОЗИТЫ) ЮРИДИЧЕСКИХ И ФИЗИЧЕСКИХ ЛИЦ В РУБЛЯХ И ИНОСТРАННОЙ ВАЛЮТЕ, ПРИВЛЕЧЕННЫЕ КРЕДИТНЫМИ ОРГАНИЗАЦИЯМИ.....	145
ЗАДОЛЖЕННОСТЬ ПО КРЕДИТАМ В РУБЛЯХ, ПРЕДОСТАВЛЕННЫМ КРЕДИТНЫМИ ОРГАНИЗАЦИЯМИ ЮРИДИЧЕСКИМ И ФИЗИЧЕСКИМ ЛИЦАМ	146
ЗАДОЛЖЕННОСТЬ ПО КРЕДИТАМ В ИНОСТРАННОЙ ВАЛЮТЕ, ПРЕДОСТАВЛЕННЫМ КРЕДИТНЫМИ ОРГАНИЗАЦИЯМИ ЮРИДИЧЕСКИМ И ФИЗИЧЕСКИМ ЛИЦАМ.....	146
ЦЕНЫ И ТАРИФЫ	147
ИНДЕКСЫ ЦЕН В СЕКТОРАХ ЭКОНОМИКИ	147
УРОВЕНЬ И ДИНАМИКА ЦЕН НА ПОТРЕБИТЕЛЬСКОМ РЫНКЕ	147
ИНДЕКСЫ ПОТРЕБИТЕЛЬСКИХ ЦЕН (ТАРИФОВ) НА ТОВАРЫ И УСЛУГИ	147
ИНДЕКС ПОТРЕБИТЕЛЬСКИХ ЦЕН И ИЗМЕНЕНИЕ ОФИЦИАЛЬНЫХ КУРСОВ ИНОСТРАННЫХ ВАЛЮТ ПО ОТНОШЕНИЮ К РУБЛЮ в 2022 г. (диаграмма)	148
ИНДЕКСЫ ПОТРЕБИТЕЛЬСКИХ ЦЕН НА ОТДЕЛЬНЫЕ ГРУППЫ ПРОДОВОЛЬСТВЕННЫХ ТОВАРОВ	148
ИНДЕКСЫ ПОТРЕБИТЕЛЬСКИХ ЦЕН НА ОТДЕЛЬНЫЕ ГРУППЫ НЕПРОДОВОЛЬСТВЕННЫХ ТОВАРОВ	149
ИНДЕКСЫ ПОТРЕБИТЕЛЬСКИХ ЦЕН (ТАРИФОВ) НА ОТДЕЛЬНЫЕ ГРУППЫ УСЛУГ	149
СРЕДНИЕ ПОТРЕБИТЕЛЬСКИЕ ЦЕНЫ НА ОТДЕЛЬНЫЕ ВИДЫ ПРОДОВОЛЬСТВЕННЫХ ТОВАРОВ.....	150
СООТНОШЕНИЕ ПОТРЕБИТЕЛЬСКИХ ЦЕН НА ОСНОВНЫЕ ВИДЫ ПРОДОВОЛЬСТВЕННЫХ ТОВАРОВ С ЦЕНОЙ НА ГОВЯДИНУ	151
СРЕДНИЕ ПОТРЕБИТЕЛЬСКИЕ ЦЕНЫ НА ОТДЕЛЬНЫЕ ВИДЫ НЕПРОДОВОЛЬСТВЕННЫХ ТОВАРОВ	151
СРЕДНИЕ ПОТРЕБИТЕЛЬСКИЕ ЦЕНЫ (ТАРИФЫ) НА ОТДЕЛЬНЫЕ ВИДЫ УСЛУГ	152
УРОВЕНЬ И ДИНАМИКА ЦЕН НА РЫНКЕ ЖИЛЬЯ	152
ИНДЕКСЫ ЦЕН НА ПЕРВИЧНОМ И ВТОРИЧНОМ РЫНКАХ ЖИЛЬЯ.....	152
СРЕДНИЕ ЦЕНЫ НА ПЕРВИЧНОМ И ВТОРИЧНОМ РЫНКАХ ЖИЛЬЯ.....	153
УРОВЕНЬ И ДИНАМИКА ЦЕН ПРОИЗВОДИТЕЛЕЙ	153
ИНДЕКСЫ ЦЕН ПРОИЗВОДИТЕЛЕЙ ПО ВИДАМ ЭКОНОМИЧЕСКОЙ ДЕЯТЕЛЬНОСТИ.....	153

ИНДЕКСЫ ЦЕН ПРОИЗВОДИТЕЛЕЙ СЕЛЬСКОХОЗЯЙСТВЕННОЙ ПРОДУКЦИИ.....	154
СРЕДНИЕ ЦЕНЫ ПРОИЗВОДИТЕЛЕЙ СЕЛЬСКОХОЗЯЙСТВЕННОЙ ПРОДУКЦИИ.....	155
ИНДЕКСЫ ЦЕН НА ПРОДУКЦИЮ (ЗАТРАТЫ, УСЛУГИ) ИНВЕСТИЦИОННОГО НАЗНАЧЕНИЯ.....	155
ИНДЕКСЫ ТАРИФОВ НА ГРУЗОВЫЕ ПЕРЕВОЗКИ АВТОМОБИЛЬНЫМ ТРАНСПОРТОМ.....	155

СРАВНЕНИЯ ПО СУБЪЕКТАМ ЦЕНТРАЛЬНОГО ФЕДЕРАЛЬНОГО ОКРУГА РФ **156**

КОЭФФИЦИЕНТЫ РОЖДАЕМОСТИ. СМЕРТНОСТИ И ЕСТЕСТВЕННОГО ПРИРОСТА	156
БРАКИ И РАЗВОДЫ.....	157
РЕЙТИНГ СУБЪЕКТОВ ПО ЧИСЛЕННОСТИ НАСЕЛЕНИЯ на 1 января 2023 г. (диаграмма).....	158
ОСНОВНЫЕ СОЦИАЛЬНО-ЭКОНОМИЧЕСКИЕ ИНДИКАТОРЫ УРОВНЯ ЖИЗНИ НАСЕЛЕНИЯ.....	159
ВЕЛИЧИНА ПРОЖИТОЧНОГО МИНИМУМА на 2022 год	160
ИНДЕКСЫ ПРОМЫШЛЕННОГО ПРОИЗВОДСТВА	161
ИНДЕКС ПРОИЗВОДСТВА ПО ВИДАМ ЭКОНОМИЧЕСКОЙ ДЕЯТЕЛЬНОСТИ	162
ОБЪЕМ ОТГРУЖЕННЫХ ТОВАРОВ СОБСТВЕННОГО ПРОИЗВОДСТВА ПО ВИДАМ ЭКОНОМИЧЕСКОЙ ДЕЯТЕЛЬНОСТИ в 2022 г.	163
ИНДЕКСЫ ПРОИЗВОДСТВА ПРОДУКЦИИ СЕЛЬСКОГО ХОЗЯЙСТВА В ХОЗЯЙСТВАХ ВСЕХ КАТЕГОРИЙ в 2022 г.....	164
ПРОИЗВОДСТВО ПРОДУКТОВ ЖИВОТНОВОДСТВА В ХОЗЯЙСТВАХ ВСЕХ КАТЕГОРИЙ в 2022 г.....	165
ВАЛОВЫЕ СБОРЫ СЕЛЬСКОХОЗЯЙСТВЕННЫХ КУЛЬТУР В ХОЗЯЙСТВАХ ВСЕХ КАТЕГОРИЙ в 2022 г.....	166
ОБЪЕМ ИНВЕСТИЦИЙ В ОСНОВНОЙ КАПИТАЛ в 2022 г.....	167
СТРОИТЕЛЬСТВО ЖИЛЫХ ДОМОВ в 2022г.....	168
ОБЪЕМ РАБОТ ВЫПОЛНЕННЫЙ ПО ВИДУ ЭКОНОМИЧЕСКОЙ ДЕЯТЕЛЬНОСТИ «СТРОИТЕЛЬСТВО» в 2022 г.	169
ОБОРОТ РОЗНИЧНОЙ ТОРГОВЛИ в 2022 г.....	170
ОБОРОТ ОПТОВОЙ ТОРГОВЛИ в 2022 г.	171
СТОИМОСТЬ ФИКСИРОВАННОГО НАБОРА ПОТРЕБИТЕЛЬСКИХ ТОВАРОВ И УСЛУГ ДЛЯ МЕЖРЕГИОНАЛЬНЫХ СОПОСТАВЛЕНИЙ ПОКУПАТЕЛЬНОЙ СПОСОБНОСТИ НАСЕЛЕНИЯ в декабре 2022 г.....	172
ИНДЕКСЫ ЦЕН НА ПЕРВИЧНОМ И ВТОРИЧНОМ РЫНКАХ ЖИЛЬЯ.....	173

МЕТОДОЛОГИЧЕСКИЕ ПОЯСНЕНИЯ **174**

ОСНОВНЫЕ СОЦИАЛЬНО-ЭКОНОМИЧЕСКИЕ ХАРАКТЕРИСТИКИ ТУЛЬСКОЙ ОБЛАСТИ

<i>Дата образования области</i>
26 сентября 1937г.
<i>Территория области</i>
25.7 тыс. км ²
<i>Численность населения на 1 января 2023г.</i>
1481.5 тыс. человек
<i>Плотность населения</i>
57.6 чел. на км ²
<i>Центр – город-Герой Тула</i>
основан в 1146 г.
<i>Численность населения ГО г. Тула на 1 января 2023г.</i>
542.5 тыс. человек
<i>Наибольшая протяженность:</i>
с севера на юг - 200 км
с запада на восток - 190 км
<i>Граничит:</i>
на севере – с Московской областью
на востоке и юго-востоке – с Рязанской и Липецкой областями
на юге – с Орловской областью
на западе – с Калужской областью
<i>Климат:</i>
умеренного пояса (атлантико-континентальный)

ОСНОВНЫЕ СОЦИАЛЬНО-ЭКОНОМИЧЕСКИЕ ПОКАЗАТЕЛИ ¹⁾

	2000	2005	2010	2015	2020	2021	2022
Численность населения (на конец года), тыс. человек	1719.7	1615.2	1550.3	1506.4	1449.1	1496.7 ²⁾	1481.5 ²⁾
Естественный прирост, убыль (–) населения, тыс. человек	-24.6	-22.8	-15.3	-10.0	-16.6	-20.5	-15.3 ³⁾
на 1000 человек населения	-14.2	-14.0	-9.8	-6.6	-11.3	-14.2	-10.7 ³⁾
Миграционный прирост, убыль (–) населения, человек	299	667	462	2876	-186	3951	-1077 ³⁾
Среднегодовая численность занятых в экономике ⁴⁾ , тыс. человек	786.9	775.6	771.1	742.9	705.1	713.0	...
Численность безработных (в среднем за год) ⁵⁾ , тыс. человек	83.4	40.3	47.0	33.2	35.1	30.1	28.2
Численность безработных, зарегистрированных в органах службы занятости населения (на конец года), тыс. человек	8.5	8.1	12.6	6.8	16.8	4.0	2.3
Численность пенсионеров ⁶⁾ , тыс. человек	591.6	566.2	552.4	545.2	521.5	508.7	503.2
Среднедушевые денежные доходы населения ⁷⁾ , рублей в месяц	1486	4988	15350	25460	29396	32252	34193
Среднемесячная номинальная начисленная заработная плата работников организаций, рублей	1654.9	6412.4	15640.7	27554.5	40888.5	44725.5	51217.8
Средний размер назначенных месячных пенсий на конец года (2000 г. с учетом компенсации) ⁶⁾ , рублей	839.4	2495.7	7439.6	11874.8	15558.2	16655.5	19124.17
Валовой региональный продукт – всего ⁸⁾ , млн руб.	42061.3	116221.2	237629.2	477537.8	713110.4	867817.0	...
на душу населения, рублей	24291.8	71587.4	152571.7	316248.5	489228.9	602298.1	...
Инвестиции в основной капитал, млн руб.	10197.2	20803.7	71526.5	105628.8	137984.0	182405.5	212314.9
Основные фонды в экономике по полной учетной стоимости на конец года ⁹⁾ , млн руб.	168150	287642	562328	946661	2645859	2809095	...

ОСНОВНЫЕ СОЦИАЛЬНО-ЭКОНОМИЧЕСКИЕ ХАРАКТЕРИСТИКИ

продолжение

	2000	2005	2010	2015	2020	2021	2022
Ввод в действие основных фондов, млн руб.	5752	13357	47798	101181	115736	139549	...
Объем отгруженных товаров собственного производства, выполненных работ и услуг собственными силами по видам экономической деятельности ¹⁰⁾ , млн руб.							
добыча полезных ископаемых	...				8334.1	7666.1	12178.0
обрабатывающие производства	...				850736.0	1070657.9	1169519.0
обеспечение электрической энергией, газом и паром; кондиционирование воздуха	...				55211.9	59184.7	60783.6
водоснабжение; водоотведение, организация сбора и утилизации отходов, деятельность по ликвидации загрязнений					17931.8	23338.2	19531.8
Продукция сельского хозяйства, млн руб.	9679.0	15329.3	24900.6 ¹¹⁾	51633.5 ¹¹⁾	92926.7	108960.4	122097.6 ³⁾
в том числе:							
продукция растениеводства	5756.1	8116.8	12293.4	31497.9	59046.5	73508.8	85088.9
продукция животноводства	3922.9	7212.5	12607.1	20135.6	33880.2	35451.6	37008.7
Ввод в действие жилых домов ¹²⁾ , тыс. м ² общей площади жилых помещений	251.1	198.7	394.8	770.5	679.8	836.1	913.6
Грузооборот транспорта, млн т-км	7906	9140	8002	9724	8631	9305	...
Пассажирооборот транспорта общего пользования, млн пассажиро-км	5894	4687	4414	2572	1598	1984	...
Оборот розничной торговли, млн руб.	15022.1	48490.1	151330.7	253383.0	299762.2	346432.8	3758478.2
Платные услуги населению, млн руб.	3802.2	16967.2	38616.1	64388.6	72196.7	83928.3	90816.0 ³⁾
Доходы консолидированного бюджета ¹³⁾ , млн руб.	6002.5	20735.1	48245.0	75422.9	112533.9	131264.5	143892.6
Расходы консолидированного бюджета ¹³⁾ , млн руб.	5764.9	20495.6	51693.7	76211.9	114954.0	126680.3	146104.1
Профицит, дефицит(-) консолидированного бюджета ¹³⁾ , млн руб.	237.6	239.5	-3448.7	-789.0	-2420.1	4584.1	-2211.5

продолжение

	2000	2005	2010	2015	2020	2021	2022
Сальдированный финансовый результат (прибыль минус убыток) ¹⁴⁾ , млн руб.	4751.3	11456.8	16877.5	52159.0	60862.7	145791.6	164700.8
Индекс потребительских цен на товары и услуги (декабрь к декабрю предыдущего года), процентов	121.7	110.8	110.1	112.9	106.1	108.7	109.7
Индекс цен производителей промышленных товаров (декабрь к декабрю предыдущего года), процентов	127.4	105.4	116.8	106.2

¹⁾ Данные в стоимостном выражении приведены в фактически действовавших ценах.

²⁾ Данные приведены с учетом итогов Всероссийской переписи населения 2020 года.

³⁾ Данные предварительные.

⁴⁾ Данные рассчитаны по методологии расчета баланса трудовых ресурсов на основании сведений, полученных из различных источников информации.

⁵⁾ По материалам выборочного обследования рабочей силы; информация до 2019 г. приведена в отношении лиц 15-72 лет, с 2019 г. – 15 лет и старше.

⁶⁾ с 2010 г., 2015-2022 гг. – по состоянию на 1 января года, следующего за отчетным.

⁷⁾ До 2015г.- данные в соответствии с Методикой расчета баланса денежных доходов и расходов населения, утвержденной постановлением Госкомстата России от 16.07.1996 № 61, с 2015г. – данные в соответствии с Методологическими положениями по расчету показателей денежных доходов и расходов населения, утвержденными приказом Росстата от 02.07.2014 № 465 (с изменениями от 20.11.2018 № 680). За 2022 г. данные предварительные.

⁸⁾ Динамические ряды ВРП, начиная с 2016 года, содержат изменения, связанные с внедрением международной методологии оценки жилищных услуг, производимых и потребляемых собственниками жилья; оценкой потребления основного капитала, исходя из его текущей рыночной стоимости.

⁹⁾ С 2019 года изменилась методика оценки зданий, находящихся в собственности граждан (переход на кадастровую стоимость).

¹⁰⁾ Данные за период по 2015 г., приведенные в соответствии с ранее действовавшим Общероссийским классификатором видов экономической деятельности (ОКВЭД), опубликованы в сборнике «Тульская область в цифрах 2016».

¹¹⁾ Данные, пересчитанные с учетом Всероссийской сельскохозяйственной переписи 2016 года.

¹²⁾ В соответствии с Федеральным законом от 29.07.2017 № 217-ФЗ «О ведении гражданами садоводства и огородничества для собственных нужд и о внесении изменений в отдельные законодательные акты Российской Федерации», начиная с 2019 г., в общем вводе жилых домов учитываются жилые дома, построенные населением на земельных участках, предназначенных для ведения садоводства.

¹³⁾ По данным Минфина Тульской области.

¹⁴⁾ Данные по сальдированному финансовому результату приводятся без субъектов малого предпринимательства, в фактически действовавших ценах, структуре и методологии соответствующих лет. За 2000-2021 гг. – по данным годовой бухгалтерской отчетности, 2022 г. - по оперативным данным.

ДИНАМИКА ОСНОВНЫХ СОЦИАЛЬНО-ЭКОНОМИЧЕСКИХ ПОКАЗАТЕЛЕЙ

(стоимостные показатели в сопоставимых ценах; в процентах к предыдущему году)

	2000	2005	2010	2015	2020	2021	2022
Численность населения (на конец года)	98.6	99.0	99.1	99.5	98.8	...	99.0
Среднегодовая численность занятых в экономике	100.2	100.2	101.0	99.5	100.0	101.1	...
Численность безработных, зарегистрированных в органах службы занятости населения (на конец года)	94.4	86.2	76.4	94.4	в 4.7р.	23.8	57.5
Реальные располагаемые денежные доходы населения ¹⁾	107.1	109.0	107.0	99.0	97.6	101.0	98.1
Реальная начисленная зарплата работников организаций (с учетом индекса потребительских цен)	121.4	108.8	101.1	91.3	103.3	101.9	102.5
Валовой региональный продукт ²⁾	110.5	106.5	103.6	105.6	103.1	105.6	...
Инвестиции в основной капитал	161.8	131.9	112.8	100.1	74.0	125.7	100.2
Основные фонды в экономике (на конец года) ³⁾	99.8	99.4	104.8	106.2
Индекс промышленного производства ⁴⁾	116.6	104.9	110.9	105.2	112.1	109.7	102.5
Индекс производства продукции сельского хозяйства	108.3	104.3	77.4 ⁵⁾	105.9 ⁵⁾	110.8	95.3	104.8 ⁶⁾
в том числе:							
продукция растениеводства	117.9	113.4	64.4	108.7	107.2	93.4	108.2
продукция животноводства	94.3	93.7	93.8	102.1	115.7	98.7	65.2
Ввод в действие жилых домов	103.7	92.0	100.0	132.8	104.5	123.0	109.3
Грузооборот транспорта	115.7	98.2	115.7	93.1	91.8	107.8	...
Пассажиروоборот транспорта общего пользования	108.1	90.7	94.5	92.6	73.7	124.2	...
Оборот розничной торговли	98.9	113.8	110.7	93.8	93.7	107.1	96.1
Платные услуги населению	103.6	109.9	101.5	95.7	91.3	110.4	110.3 ⁶⁾
Сальдированный финансовый результат (прибыль минус убыток) ⁷⁾	113.3	178.2	138.3	153.2	103.9	в 2.3 р.	88.1

¹⁾ До 2015г.- данные в соответствии с Методикой расчета баланса денежных доходов и расходов населения, утвержденной постановлением Госкомстата России от 16.07.1996 № 61, с 2015г. – данные в соответствии с Методологическими положениями по расчету показателей денежных доходов и расходов населения, утвержденными приказом Росстата от 02.07.2014 № 465 (с изменениями от 20.11.2018 № 680). За 2022 г. данные предварительные, показатель рассчитан с учетом итогов ВПН -2020.

²⁾ Динамические ряды ВРП, начиная с 2016 года, содержат изменения, связанные с внедрением международной методологии оценки жилищных услуг, производимых и потребляемых собственниками жилья; оценкой потребления основного капитала, исходя из его текущей рыночной стоимости.

³⁾ Начиная с 2017 отчетного года показатель «Темп роста основных фондов» в сопоставимых ценах на региональном уровне не разрабатывается.

⁴⁾ До 2015 г. – агрегированный индекс производства по видам экономической деятельности «Добыча полезных ископаемых», «Обрабатывающие производства», «Производство и распределение электроэнергии, газа и воды» (ОКВЭД), с 2015 г. – агрегированный индекс производства по видам экономической деятельности «Добыча полезных ископаемых», «Обрабатывающие производства», «Обеспечение электрической энергией, газом и паром; кондиционирование воздуха», «Водоснабжение; водоотведение, организация сбора и утилизации отходов, деятельность по ликвидации загрязнений» (ОКВЭД2). В качестве весов используется структура валовой добавленной стоимости по видам экономической деятельности 2018 базисного года.

⁵⁾ Данные, пересчитанные с учетом Всероссийской сельскохозяйственной переписи 2016 года.

⁶⁾ Предварительные данные.

⁷⁾ 2000-2021 гг. – по данным годовой бухгалтерской отчетности, 2022 г. - по оперативным данным.

**ПОКАЗАТЕЛИ СОЦИАЛЬНО-ЭКОНОМИЧЕСКОГО РАЗВИТИЯ
ТУЛЬСКОЙ ОБЛАСТИ, НЕОБХОДИМЫЕ ДЛЯ МОНИТОРИНГА ДОСТИЖЕНИЯ
ПОКАЗАТЕЛЕЙ НАЦИОНАЛЬНЫХ ПРОЕКТОВ (ПРОГРАММ)**

7 мая 2018 года вступил в действие Указ Президента Российской Федерации № 204 «О национальных целях и стратегических задачах развития Российской Федерации на период до 2024 года», устанавливающий и утверждающий национальные проекты России. Срок реализации национальных проектов – 31 декабря 2024 года.

490 показателей национальных проектов, участие в формировании официальной статистической информации по которым принимают 35 министерств и ведомств, включено в Федеральный план статистических работ, утвержденный Правительством РФ. За Росстатом закреплен 51 показатель.

	2020	2021	2022
Демография			
Ожидаемая продолжительность здоровой жизни, число лет	57.7	57.8	...
Ожидаемая продолжительность жизни граждан в возрасте 55 лет, число лет	21.56	20.22	22.85
Смертность населения старше трудоспособного возраста (женщины, достигшие возраста 55 лет и старше, мужчины, достигшие возраста 60 лет и старше), число умерших на 100 000 человек населения соответствующего возраста	4856.9	5602.1	...
Суммарный коэффициент рождаемости (число детей, рожденных одной женщиной на протяжении всего репродуктивного периода (15-49 лет))	1.25	1.22	1.15
Доля граждан, ведущих здоровый образ жизни, %	3.0	11.6	8.5
Здравоохранение			
Смертность населения трудоспособного возраста (женщины в возрасте 16 – 54 лет, мужчины в возрасте 16 – 59 лет), число умерших на 100 000 человек населения соответствующего возраста	632.8	667.4	...
Смертность от болезней системы кровообращения, на 100 тыс. населения	695.7	706.5	...
Смертность от новообразований, в том числе злокачественных, на 100 тыс. населения	288.6	270.2	...
Младенческая смертность, на 1 тыс. родившихся живыми	5.9	5.8	4.5
Жилье и городская среда			
Объем жилищного строительства, тыс. м ² общей площади жилых помещений	680.0	836.1	913.6
Количество семей, получивших жилое помещение по договорам социального найма, тыс. единиц	0.480	0.217	0.329
Объем ввода жилья, построенного населением, млн м ² общей площади	0.300	0.505	0.576
Наука			
Внутренние затраты на исследования и разработки за счет всех источников (в текущих ценах), млрд руб.	7.8	8.5	...
Цифровая экономика Российской Федерации			
Доля домохозяйств, имеющих широкополосный доступ к информационно-телекоммуникационной сети Интернет, %	89.1	88.2	88.9

**ОСНОВНЫЕ ПОКАЗАТЕЛИ,
ХАРАКТЕРИЗУЮЩИЕ ЗАГРЯЗНЕНИЕ ОКРУЖАЮЩЕЙ СРЕДЫ**

	2000	2010	2015	2020	2021
Забор воды из природных водных объектов для использования ¹⁾ , млн м ³	456	357	295	287	281
Сброс загрязненных сточных вод ¹⁾ , млн м ³	249	196	164	152	135
Выбросы загрязняющих веществ в атмосферный воздух, тыс. т	313	311	328	190	186
от стационарных источников ²⁾	210	167	149	119	116
от передвижных источников ³⁾	103	144	179	71	70
Образовалось отходов производства и потребления ⁴⁾ , тыс. т	...	2329	8651	11512	10811

¹⁾ По данным отдела водных ресурсов по Тульской области «Московско-Окского БВУ» Росводресурсов.

²⁾ С 2020 г. по данным Росприроднадзора, с 2015 г. – включая индивидуальных предпринимателей.

³⁾ С 2020 г. – по данным Росприроднадзора, до 2020 г. – по данным управления Росприроднадзора по Тульской области.

⁴⁾ Статистическое наблюдение за отходами производства и потребления осуществляется с 2002 г., с 2010 г. по данным Управления Росприроднадзора по Тульской области, с 2015 г. – по данным Росприроднадзора.

НАСЕЛЕНИЕ

ЧИСЛЕННОСТЬ НАСЕЛЕНИЯ ¹⁾

Годы	Все население, тыс. человек	в том числе		В общей численности населения, процентов	
		городское	сельское	городское	сельское
2000	1743.4	1417.7	325.7	81	19
2001	1719.7	1399.3	320.4	81	19
2002					
на 1 января	1694.0	1379.9	314.1	81	19
на 9 октября	1675.8	1366.8	309.0	82	18
2005	1631.8	1334.5	297.3	82	18
2010					
на 1 января	1564.6	1246.3	318.3	80	20
на 14 октября	1553.9	1233.7	320.2	79	21
2015	1513.6	1131.0	382.6 ²⁾	75	25
2018	1491.9	1115.8	376.1	75	25
2019	1478.8	1106.5	372.3	75	25
2020	1466.1	1097.0	369.1	75	25
2021					
на 1 января	1449.1	1082.9	366.2	75	25
на 1 октября	1501.2	1100.8	400.4	73	27
2022	1496.7	1097.1	399.6	73	27
2023	1481.5	1083.9	397.6	73	27

¹⁾ Данные приведены: на 9 октября 2002 г. – по ВПН 2002 г., на 14 октября 2010 г. – по ВПН 2010 г., на 1 октября 2021 г. – по ВПН 2020 г., за 2000–2023 гг. – оценка на 1 января соответствующего года с учетом итогов переписей населения.

²⁾ Увеличение численности сельского населения – за счет преобразования рабочих поселков в сельские населенные пункты.

РАСПРЕДЕЛЕНИЕ НАСЕЛЕНИЯ ПО ВОЗРАСТНЫМ ГРУППАМ ¹⁾

	Человек		В процентах к итогу		Число женщин на 1000 мужчин соответствующей возрастной группы	
	на 01.01.2021	на 01.01.2022	на 01.01.2021	на 01.01.2022	на 01.01.2021	на 01.01.2022
Все население	1449115	1496690	100	100	1203	1212
в том числе в возрасте, лет:						
0-4	61988	58247	4.3	3.9	946	948
5-9	74652	76668	5.2	5.1	963	959
10-14	68449	71302	4.7	4.8	940	940
15-19	61726	64125	4.3	4.3	942	958
20-24	57709	60343	4.0	4.0	965	958
25-29	78515	73638	5.4	4.9	939	962
30-34	117376	113724	8.1	7.6	913	974
35-39	116478	124811	8.0	8.3	949	995
40-44	110387	116925	7.6	7.8	1023	1052
45-49	107637	114423	7.4	7.6	1073	1090
50-54	92749	101713	6.4	6.8	1110	1131
55-59	100064	102015	6.9	6.8	1240	1253
60-64	114233	120825	7.9	8.1	1451	1424
65-69	98665	107583	6.8	7.2	1706	1643
70 и более	188487	190348	13.0	12.7	2654	2506

продолжение

	Человек		В процентах к итогу		На 1000 мужчин соответствующего возраста приходится женщин	
	на 01.01.2021	на 01.01.2022	на 01.01.2021	на 01.01.2022	на 01.01.2021	на 01.01.2022

Из общей численности - население в возрасте:

моложе

трудоспособного

трудоспособном²⁾

старше трудоспособного

217598	218970	15.0	14.6	949	950
794941	844078	54.9	56.4	886	918
436576	433642	30.1	29.0	2505	2490

¹⁾ На 01.01.2022 г. данные приведены с учетом итогов Всероссийской переписи населения 2020 года, на 01.01.2021 г. – без учета итогов Всероссийской переписи населения 2020 года.

²⁾ 2021 г.- мужчины 16-60 лет, женщины 16-55 лет, 2022 г. – мужчины 16-61 лет, женщины 16-56 лет.

**НАСЕЛЕНИЕ ТУЛЬСКОЙ ОБЛАСТИ
ПО ПОЛУ И ВОЗРАСТНЫМ ГРУППАМ на 01.01.2022 г.
(диаграмма)**

Численность населения – 1496.7 тыс. человек
Мужчины – 676.7 тыс. человек Возраст, лет Женщины – 820.0 тыс. человек

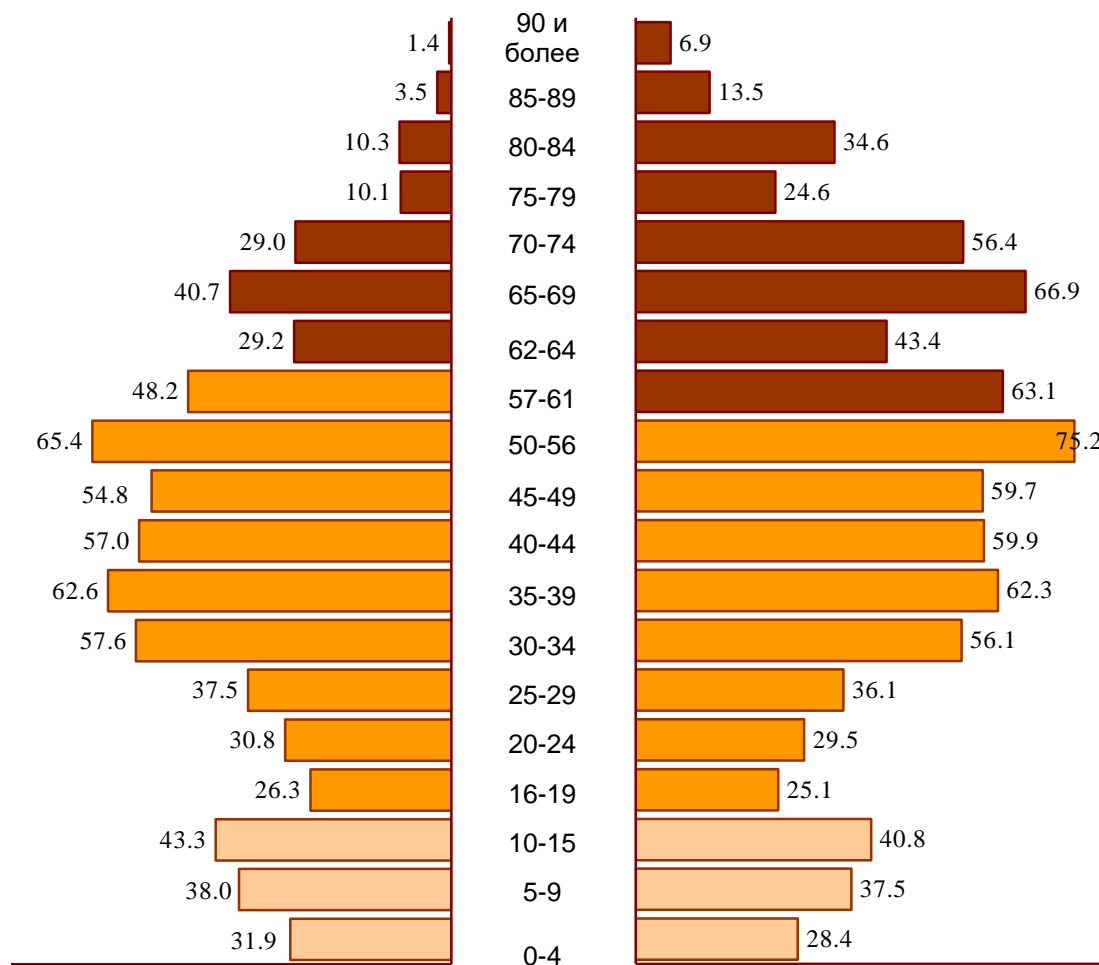

Доля (%) лиц в возрасте:

- · моложе трудоспособного (0-15 лет) – 14.6
- · трудоспособном (мужчины 16 – 61 лет, женщины 16 – 56 лет) – 56.4
- · старше трудоспособного (мужчины – 62 и более лет, женщины – 57 и более лет) – 29.0

ЕСТЕСТВЕННОЕ ДВИЖЕНИЕ НАСЕЛЕНИЯ

(человек)

Годы	Родившиеся	Умершие	Естественный прирост, убыль (-)	Умершие в возрасте до одного года
2000	11845	36403	-24558	230
2005	12609	35366	-22757	138
2007	13169	32102	-18933	123
2008	14112	31854	-17742	104
2009	14751	29964	-15213	111
2010	14723	30049	-15326	104
2012	15517	27304	-11787	102
2013	15051	26569	-11518	115
2014	15172	25997	-10825	104
2015	15817	25817	-10000	106
2016	15264	25515	-10251	101
2017	13351	24707	-11356	93
2018	12321	24052	-11731	61
2019	11232	23354	-12122	54
2020	10735	27285	-16550	64
2021	10164	30660	-20496	60
2022 ¹⁾	9568	24860	-15292	44

¹⁾ Данные предварительные.

ОБЩИЕ КОЭФФИЦИЕНТЫ ЕСТЕСТВЕННОГО ДВИЖЕНИЯ НАСЕЛЕНИЯ

Годы	На 1000 человек населения			Число детей, умерших в возрасте до одного года, на 1000 родившихся живыми
	родившихся	умерших	естественный прирост, убыль (-)	
2000	6.8	21.0	-14.2	19.5
2005	7.8	21.8	-14.0	10.9
2007	8.3	20.1	-11.8	9.4
2008	8.9	20.1	-11.2	7.4
2009	9.4	19.1	-9.7	7.6
2010	9.5	19.3	-9.8	7.2
2012	10.1	17.7	-7.6	6.6
2013	9.9	17.4	-7.5	7.6
2014	10.0	17.1	-7.1	6.9
2015	10.5	17.1	-6.6	6.8
2016	10.2	17.0	-6.8	6.6
2017	8.9	16.5	-7.6	6.9
2018	8.3	16.2	-7.9	4.9
2019	7.6	15.9	-8.3	4.8
2020	7.4	18.7	-11.3	5.9
2021	7.1	21.3	-14.2	5.8
2022 ¹⁾	6.7	17.4	-10.7	4.5

¹⁾ Данные предварительные.

БРАКИ И РАЗВОДЫ

Годы	Тысяч		На 1000 человек населения	
	браков	разводов	браков	разводов
2000	10.5	7.7	6.1	4.4
2005	11.6	7.3	7.1	4.5
2007	13.6	7.3	8.5	4.6
2008	12.4	7.8	7.9	4.9
2009	12.5	8.2	7.9	5.3

НАСЕЛЕНИЕ

продолжение

Годы	Тысяч		На 1000 человек населения	
	браков	разводов	браков	разводов
2010	12.0	7.3	7.7	4.7
2013	11.7	7.6	7.7	5.0
2014	11.7	7.5	7.7	5.0
2015	11.0	6.2	7.3	4.1
2016	9.5	6.2	6.3	4.1
2017	10.4	6.3	7.0	4.2
2018	8.5	6.0	5.7	4.1
2019	9.0	6.1	6.1	4.2
2020	6.9	5.6	4.8	3.8
2021	8.8	6.2	6.1	4.3
2022	10.3	6.1	7.2	4.3

КОЭФФИЦИЕНТЫ СМЕРТНОСТИ ПО ОСНОВНЫМ КЛАССАМ ПРИЧИН СМЕРТИ

(число умерших на 100 000 человек населения)

	2000	2005	2010	2015	2019	2020	2021
Всего умерших от всех причин	2099.4	2178.4	1929.3	1709.7	1586.0	1871.9	2127.9
в том числе:							
от болезней системы кровообращения	1168.0	1242.3	1169.6	720.8	683.9	695.7	706.5
от новообразований	259.4	256.4	267.4	261.4	254.7	288.6	270.2
от внешних причин смерти	260.2	244.0	157.9	142.6	97.9	97.2	96.0
из них:							
от транспортных травм (всех видов)	26.4	27.2	24.8	22.3	16.7	15.8	13.5
от случайных отравлений алкоголем	58.6	33.3	14.8	28.1	14.5	16.7	14.4
от случайных утоплений	8.7	8.7	9.2	4.3	2.6	2.4	3.4
от самоубийств	34.1	29.4	18.6	15.0	10.7	10.7	10.9
от убийств	32.2	24.5	12.0	8.3	4.3	4.3	4.2
от болезней органов дыхания	114.9	110.9	66.0	76.7	53.6	105.4	92.0
от болезней органов пищеварения	56.5	91.2	87.1	97.5	106.4	114.0	118.4
от некоторых инфекционных и паразитарных болезней	31.8	33.0	26.1	19.4	15.5	15.4	14.5

ОЖИДАЕМАЯ ПРОДОЛЖИТЕЛЬНОСТЬ ЖИЗНИ ПРИ РОЖДЕНИИ

(число лет)

Годы	Всего	Мужчины	Женщины
1995	63.6	56.9	71.2
2000	63.1	56.4	70.8
2005	63.0	56.0	71.1
2007	65.2	58.4	72.6
2008	65.6	59.1	72.6
2009	66.9	60.3	73.8
2010	67.1	60.8	73.7
2012	68.9	62.7	75.1

НАСЕЛЕНИЕ

Годы	Всего	Мужчины	продолжение	
			Женщины	
2013	69.4	63.2	75.6	
2014	69.6	63.6	75.6	
2015	70.1	64.0	76.0	
2016	70.6	64.8	76.1	
2017	71.2	65.6	76.5	
2018	71.8	66.3	77.0	
2019	72.2	66.7	77.5	
2020	70.2	64.9	75.4	
2021	69.0	64.1	73.9	
2022 ¹⁾	71.9	66.5	77.1	

¹⁾ Данные предварительные.

ВНЕШНЯЯ (ДЛЯ РЕГИОНА) МИГРАЦИЯ НАСЕЛЕНИЯ ТУЛЬСКОЙ ОБЛАСТИ

(человек)

	2000	2005	2010	2018	2019	2020	2021
Прибывшие в область – всего	11716	9856	10108	32315	29975	26329	24616
в том числе:							
из регионов России	8260	6597	6609	16871	16373	14975	14111
из других стран - всего	3456	3259	3499	15444	13602	11354	10505
в том числе:							
<i>из стран СНГ</i>	3379	3207	3312	14125	11984	9799	9246
Азербайджан	112	72	259	1019	981	1043	676
Армения	141	158	396	1976	1973	1495	1741
Беларусь	97	63	37	127	150	157	231
Грузия	181	66	х	х	х	х	х
Казахстан	894	466	150	402	454	388	349
Киргизия	197	365	354	342	501	371	438
Республика Молдова	146	183	382	2068	1460	920	739
Таджикистан	117	53	338	1160	1272	1611	2008
Туркменистан	110	186	59	117	242	137	128
Узбекистан	581	1049	722	1542	1303	1121	940
Украина	803	546	615	5372	3648	2556	1996
<i>из стран дальнего зарубежья</i>	93	52	187	1319	1618	1555	1259
Австралия	3	-	-	-	-	-	-
Болгария	2	2	2	-	4	-	1
Вьетнам	-	1	28	885	1279	1236	970
Германия	12	18	18	24	20	7	11
Греция	1	-	-	3	6	-	1
Грузия	х	х	60	203	165	160	134
Израиль	7	2	3	6	5	7	2
Канада	-	3	1	2	1	-	-
Латвия	24	9	9	14	7	9	10
Литва	7	5	4	7	7	6	5
Польша	-	-	2	1	2	-	3
США	2	2	4	2	4	1	-
Турция	2	-	-	23	7	12	7
Эстония	7	6	4	7	7	-	3
другие	26	4	52	142	104	117	112

ТРУД

ЧИСЛЕННОСТЬ И СОСТАВ РАБОЧЕЙ СИЛЫ¹⁾

(в среднем за год)

	2000	2005	2010	2015	2019	2020	2021	2022
Тысяч человек								
Численность рабочей силы – всего	836.6	808.1	808.5	803.3	793.3	792.5	794.2	790.0
в том числе:								
занятые	753.2	767.7	761.5	770.0	763.4	757.4	764.1	761.7
безработные	83.4	40.3	47.0	33.2	29.9	35.1	30.1	28.2
Мужчины	423.8	391.0	404.1	404.2	402.3	392.0	398.3	396.8
в том числе:								
занятые	369.8	366.4	374.6	386.2	385.7	375.1	381.2	382.4
безработные	54.0	24.6	29.5	18.0	16.6	16.9	17.1	14.4
Женщины	412.8	417.0	404.3	399.1	391.0	400.5	395.9	393.2
в том числе:								
занятые	383.4	401.3	386.9	383.9	377.7	382.3	382.9	379.3
безработные	29.4	15.7	17.5	15.2	13.3	18.2	13.0	13.9
В процентах к итогу								
Численность рабочей силы – всего	100	100	100	100	100	100	100	100
в том числе:								
занятые	90.0	95.0	94.2	95.8	96.2	95.6	96.2	96.4
безработные	10.0	5.0	5.8	4.2	3.8	4.4	3.8	3.6
Мужчины	100	100	100	100	100	100	100	100
в том числе:								
занятые	87.3	93.7	92.7	95.7	95.9	95.7	95.7	96.4
безработные	12.7	6.3	7.3	4.3	4.1	4.3	4.3	3.6
Женщины	100	100	100	100	100	100	100	100
в том числе:								
занятые	92.9	96.2	95.7	95.8	96.6	95.5	96.7	96.5
безработные	7.1	3.8	4.3	4.2	3.4	4.5	3.3	3.5

¹⁾ По данным выборочного обследования рабочей силы; информация до 2017 г. приведена в отношении лиц 15-72 лет, с 2017 г. – 15 лет и старше.

УРОВЕНЬ УЧАСТИЯ В СОСТАВЕ РАБОЧЕЙ СИЛЕ, УРОВЕНЬ ЗАНЯТОСТИ И УРОВЕНЬ БЕЗРАБОТИЦЫ¹⁾

(в процентах)

	2000	2005	2010	2015	2019	2020	2021	2022
Уровень участия в составе рабочей силы								
всего	62.1	63.4	65.7	69.0	61.9	62.4	63.1	63.5
мужчины	67.9	66.5	71.3	74.4	70.9	69.7	71.3	71.8
женщины	57.0	60.7	60.9	64.3	54.7	56.6	56.5	56.9
Уровень занятости								
всего	55.9	60.2	61.9	66.1	59.6	59.6	60.7	61.2
мужчины	59.2	62.3	66.1	71.0	68.0	66.7	68.2	69.2
женщины	53.0	58.4	58.3	61.8	52.9	54.0	54.7	54.9
Уровень безработицы								
всего	10.0	5.0	5.8	4.1	3.8	4.4	3.8	3.6
мужчины	12.7	6.3	7.3	4.5	4.3	4,3	4.3	3.6
женщины	7.1	3.8	4.3	3.8	3.5	4,5	3.3	3.5

¹⁾ По данным выборочного обследования рабочей силы; информация до 2017 г. приведена в отношении лиц 15-72 лет, с 2017 г. – 15 лет и старше.

**СРЕДНЕГОДОВАЯ ЧИСЛЕННОСТЬ ЗАНЯТЫХ
ПО ВИДАМ ЭКОНОМИЧЕСКОЙ ДЕЯТЕЛЬНОСТИ**

	2018	2019	2020	2021
Тысяч человек				
Всего	715.1	705.4	705.1	713.0
в том числе по видам экономической деятельности:				
сельское, лесное хозяйство, охота, рыболовство и рыбоводство	42.1	40.2	38.1	37.7
добыча полезных ископаемых	2.8	2.6	2.7	2.9
обрабатывающие производства	153.7	156.3	160.3	158.9
обеспечение электрической энергией, газом и паром; кондиционирование воздуха	19.0	18.0	17.8	17.6
водоснабжение; водоотведение, организация сбора и утилизации отходов, деятельность по ликвидации загрязнений	8.8	8.2	8.0	8.0
строительство	58.0	58.9	58.0	58.2
торговля оптовая и розничная; ремонт автотранспортных средств и мотоциклов	129.5	126.2	124.7	127.9
транспортировка и хранение	45.7	45.6	46.0	48.7
деятельность гостиниц и предприятий общественного питания	16.9	16.9	17.3	17.1
деятельность в области информации и связи	12.9	12.9	12.8	12.9
деятельность финансовая и страховая	9.3	9.2	9.4	9.4
деятельность по операциям с недвижимым имуществом	22.4	20.7	20.2	20.8
деятельность профессиональная, научная и техническая	18.7	17.4	16.9	18.5
деятельность административная и сопутствующие дополнительные услуги	15.4	14.9	15.1	16.2
государственное управление и обеспечение военной безопасности; социальное обеспечение	32.1	31.5	31.1	30.6
образование	53.2	53.5	53.5	54.2
деятельность в области здравоохранения и социальных услуг	42.2	41.1	42.3	42.0
деятельность в области культуры, спорта, организации досуга и развлечений	9.4	9.5	9.5	9.7
предоставление прочих видов услуг	17.2	16.2	16.0	16.4
В процентах к итогу				
Всего	100	100	100	100
в том числе по видам экономической деятельности:				
сельское, лесное хозяйство, охота, рыболовство и рыбоводство	5.9	5.7	5.4	5.3
добыча полезных ископаемых	0.4	0.4	0.4	0.4
обрабатывающие производства	21.5	22.2	22.7	22.3
обеспечение электрической энергией, газом и паром; кондиционирование воздуха	2.7	2.5	2.5	2.5
водоснабжение; водоотведение, организация сбора и утилизации отходов, деятельность по ликвидации загрязнений	1.2	1.2	1.1	1.1
строительство	8.1	8.3	8.2	8.2
торговля оптовая и розничная; ремонт автотранспортных средств и мотоциклов	18.1	17.9	17.7	17.9

	продолжение			
	2018	2019	2020	2021
транспортировка и хранение	6.4	6.5	6.5	6.8
деятельность гостиниц и предприятий общественного питания	2.4	2.4	2.5	2.4
деятельность в области информации и связи	1.8	1.8	1.8	1.8
деятельность финансовая и страховая	1.3	1.3	1.3	1.3
деятельность по операциям с недвижимым имуществом	3.1	2.9	2.9	2.9
деятельность профессиональная, научная и техническая	2.6	2.5	2.4	2.6
деятельность административная и сопутствующие дополнительные услуги	2.2	2.1	2.1	2.3
государственное управление и обеспечение военной безопасности; социальное обеспечение	4.5	4.5	4.4	4.3
образование	7.4	7.6	7.6	7.6
деятельность в области здравоохранения и социальных услуг	5.9	5.8	6.0	5.9
деятельность в области культуры, спорта, организации досуга и развлечений	1.3	1.3	1.3	1.4
предоставление прочих видов услуг	2.4	2.3	2.3	2.3

ТЕМПЫ РОСТА (СНИЖЕНИЯ) ИНДЕКСА ПРОИЗВОДИТЕЛЬНОСТИ ТРУДА

(в процентах к предыдущему году)

	2010	2015	2019	2020	2021
Всего	100.0	106.6	101.5	103.8	104.6

¹⁾ В соответствии с Производственным планом Росстата разработка данных за 2022 г. предусмотрена в сентябре 2023 г.

ЧИСЛЕННОСТЬ ЗАНЯТЫХ ПО ПОЛУ И ЗАНЯТИЯМ в 2022 г.¹⁾

(в среднем за год; тысяч человек)

	Всего	в том числе	
		мужчины	женщины
Всего	761.7	382.4	379.3
Руководители	34.5	19.2	15.3
Специалисты высшего уровня квалификации	167.6	57.4	110.2
Специалисты среднего уровня квалификации	122.1	41.2	80.9
Служащие, занятые подготовкой и оформлением документации, учетом и обслуживанием	27.8	5.4	22.4
Работники сферы обслуживания и торговли, охраны граждан и собственности	117.2	34.4	82.8
Квалифицированные работники сельского и лесного хозяйства, рыбоводства и рыболовства	15.2	5.0	10.1
Квалифицированные рабочие промышленности, строительства, транспорта и рабочие родственных занятий	116.2	100.3	16.0
Операторы производственных установок и машин, сборщики и водители	112.4	95.4	17.0
Неквалифицированные рабочие	48.7	24.1	24.6

¹⁾ По материалам выборочного обследования рабочей силы в возрасте 15 лет и старше. Данные приведены по основному или единственному месту работы,

Перечень группировок занятий приведен в соответствии с Общероссийским классификатором занятий.

РАСПРЕДЕЛЕНИЕ ЧИСЛЕННОСТИ ЗАНЯТЫХ
ПО ВОЗРАСТНЫМ ГРУППАМ И УРОВНЮ ОБРАЗОВАНИЯ в 2022 г.¹⁾

(в среднем за год; в процентах к итогу)

	Всего	в том числе	
		мужчины	женщины
Занятые – всего	100	100	100
в том числе в возрасте, лет:			
15-19	0.3	0.4	0.2
20-24	3.5	3.8	3.2
25-29	9.0	9.8	8.3
30-34	13.9	15.2	12.6
35-39	14.0	14.6	13.4
40-44	13.6	13.3	13.9
45-49	13.2	12.8	13.6
50-54	11.3	10.7	11.9
55-59	10.1	9.7	10.5
60-64	7.1	6.3	7.9
65-69	3.0	2.6	3.3
70 лет и старше	0.9	0.7	1.1
Средний возраст занятых, лет	43.5	42.7	44.3
Занятые – всего	100	100	100
в том числе имеют образование:			
высшее	32.5	27.5	37.5
среднее профессиональное - всего	49.6	52.0	47.3
по программе подготовки специалистов среднего звена	32.1	28.4	35.9
по программе подготовки квалифицированных рабочих (служащих)	17.5	23.6	11.3
среднее общее	15.6	17.8	13.3
основное общее	2.2	2.5	1.8
не имеют основного общего образования	0.1	0.1	0.1

¹⁾ По данным выборочного обследования рабочей силы в возрасте 15 лет и старше.

ЧИСЛЕННОСТЬ БЕЗРАБОТНЫХ

	2000	2005	2010	2015	2019	2020	2021	2022
--	------	------	------	------	------	------	------	------

По данным выборочного обследования рабочей силы

(в среднем за год)

**Общая численность
безработных ¹⁾,
тыс. человек**

83.4 40.3 47.0 33.2 29.9 35.1 30.1 28.2

из их числа:

студенты, учащиеся,
пенсионеры

тыс. человек

3.8 3.4 5.2 6.0 5.6 7.7 7.8 9.2

процентов

4.6 8.4 11.1 18.1 18.7 21.9 25.9 32.6

женщины

тыс. человек

29.4 15.7 17.5 15.2 13.3 18.1 13.0 13.9

процентов

35.3 39.0 37.2 45.8 44.5 51.6 43.2 49.3

лица, проживающие
в сельской местности

тыс. человек

9.6 10.0 9.9 7.6 8.4 6.4 9.2 9.2

процентов

11.5 24.8 21.1 22.9 28.1 18.2 30.6 32.6

По данным министерства труда и социальной защиты Тульской области

(на конец года)

**Численность
безработных,
зарегистрированных
в органах службы
занятости населе-
ния, тыс. человек**

8.5 8.1 12.6 6.8 3.6 16.8 4.0 2.3

из их числа:

женщины

тыс. человек

5.1 5.6 7.1 3.6 1.9 9.3 2.2 1.3

процентов

60.1 69.1 56.3 52.9 52.8 55.4 55.0 56.5

лица, проживающие
в сельской местности

тыс. человек

0.8 2.2 3.2 1.0 0.6 2.3 0.7 0.4

процентов

8.9 27.2 25.4 14.7 16.7 13.7 17.5 17.4

**Отношение
численности
безработных,
зарегистрированных
в органах службы
занятости населе-
ния, к общей числен-
ности безработных,
процентов**

10.2 20.1 26.8 20.5 12.0 47.9 13.3 8.2

¹⁾ По данным выборочного обследования рабочей силы; информация до 2017 г. приведена в отношении лиц 15-72 лет, с 2017 г. – 15 лет и старше.

**ДИНАМИКА УРОВНЯ БЕЗРАБОТИЦЫ
И ЗАРЕГИСТРИРОВАННОЙ БЕЗРАБОТИЦЫ**
(диаграмма)
(в процентах)

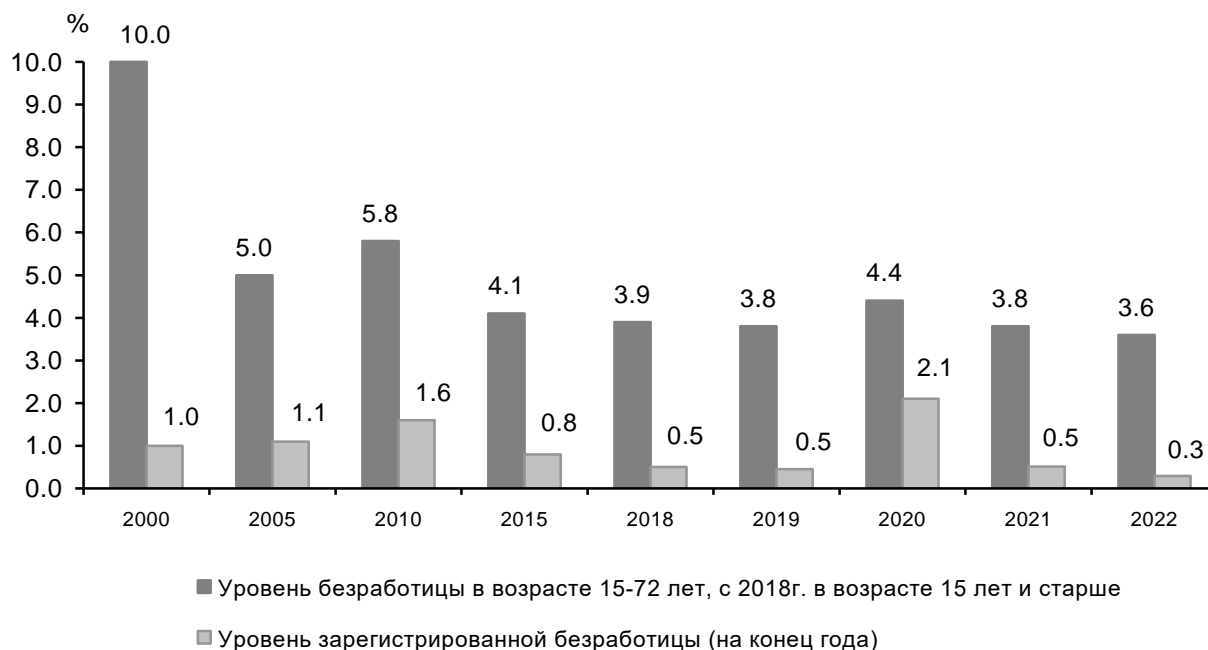

**РАСПРЕДЕЛЕНИЕ ЧИСЛЕННОСТИ БЕЗРАБОТНЫХ
ПО ВОЗРАСТНЫМ ГРУППАМ И УРОВНЮ ОБРАЗОВАНИЯ в 2022 г.¹⁾**

(в среднем за год; в процентах к итогу)

	Всего	в том числе	
		мужчины	женщины
Безработные – всего	100	100	100
в том числе в возрасте, лет:			
15-19	4.2	2.6	5.8
20-24	18.0	16.5	19.6
25-29	10.2	11.0	9.5
30-34	14.2	15.0	13.3
35-39	16.6	15.6	17.7
40-44	9.4	11.1	7.7
45-49	10.8	9.7	11.9
50-54	5.2	7.2	3.1
55-59	8.8	10.4	7.2
60-64	2.3	1.0	3.6
65-69	0.4	0.0	0.7
70 лет и старше	-	-	-
Средний возраст безработных, лет	36.3	36.9	35.7
Безработные – всего	100	100	100
в том числе имеют образование:			
высшее	12.4	8.7	16.3
среднее профессиональное - всего	43.4	41.3	45.6
по программе подготовки специалистов среднего звена	22.5	13.9	31.3
по программе подготовки квалифицированных рабочих (служащих)	21.0	27.4	14.3
среднее общее	35.2	40.5	29.7
основное общее	8.2	9.5	6.8
не имеют основного общего образования	0.8	0.0	1.6

¹⁾ По данным выборочного обследования рабочей силы в возрасте 15 лет и старше.

РАСПРЕДЕЛЕНИЕ ЧИСЛЕННОСТИ ЗАНЯТЫХ И БЕЗРАБОТНЫХ ПО СЕМЕЙНОМУ ПОЛОЖЕНИЮ в 2022 г.¹⁾

(в среднем за год; в процентах к итогу)

	Всего	в том числе			
		состоят в браке (включая незарегистрированном)	холосты, не замужем	вдовы, вдовцы	разведены (разошлись)
Занятые – всего	100	68.6	13.7	3.7	14.0
в том числе:					
мужчины	100	73.2	16.5	1.0	9.3
женщины	100	64.1	10.8	6.4	18.8
Безработные – всего	100	38.2	40.0	2.7	19.1
в том числе:					
мужчины	100	30.9	50.9	0.0	18.3
женщины	100	45.7	28.7	5.5	20.0

¹⁾ По данным выборочного обследования рабочей силы в возрасте 15 лет и старше.

РАСПРЕДЕЛЕНИЕ ЧИСЛЕННОСТИ БЕЗРАБОТНЫХ ПО НАЛИЧИЮ ПРОШЛОГО ОПЫТА РАБОТЫ И ОБСТОЯТЕЛЬСТВАМ НЕЗАНЯТОСТИ в 2022 г.¹⁾

(в среднем за год; в процентах к итогу)

	Всего	в том числе	
		мужчины	женщины
Безработные – всего	100	100	100
в том числе:			
имеют опыт трудовой деятельности	66.1	71.4	60.7
из них оставили прежнее место работы (деятельности) по причинам:			
высвобождение, ликвидация предприятия или собственного дела	9.4	9.3	9.5
окончание срока временной, сезонной работы, работы по контракту	1.3	2.6	0.0
по собственному желанию	23.5	26.6	20.2
другие причины	32.0	32.9	30.9
не имеют опыта трудовой деятельности	33.9	28.6	39.3

¹⁾ По данным выборочного обследования рабочей силы в возрасте 15 лет и старше.

ТРУДОУСТРОЙСТВО ГРАЖДАН ПРИ СОДЕЙСТВИИ ОРГАНОВ СЛУЖБЫ ЗАНЯТОСТИ НАСЕЛЕНИЯ¹⁾

	Обратились за содействием в поиске подходящей работы					Нашли работу (доходное занятие)				
	2000	2015	2020	2021	2022	2000	2015	2020	2021	2022

Тысяч человек

Всего	35.8	31.6	48.6	28.5	21.4	24.8	20.1	18.1	19.6	14.5
в том числе:										
занятые граждане	0.4	5.1	3.9	7.1	5.7	0.3	4.6	0.4	6.6	5.4
незанятые граждане ²⁾	30.5	26.5	44.7	21.4	15.7	19.6	15.5	15.8	13.0	9.1
из них ранее не работавшие. ищущие работу впервые	11.1	3.8	15.4	3.8	3.1	8.9	2.2	4.0	1.6	1.7

продолжение

	Обратились за содействием в поиске подходящей работы					Нашли работу (доходное занятие)				
	2000	2015	2020	2021	2022	2000	2015	2020	2021	2022
В процентах к итогу										
Всего	100	100	100	100	100	100	100	100	100	100
в том числе:										
занятые граждане	1.1	16.1	8.0	24.9	26.6	1.3	22.9	2.2	33.7	37.2
незанятые граждане ²⁾	85.3	81.0	92.0	75.1	73.4	79.1	77.1	87.3	66.3	62.8
из них ранее не работавшие. ищущие работу впервые	31.0	12.0	31.7	13.3	14.5	35.9	10.9	22.1	8.2	11.7

¹⁾ По данным министерства труда и социальной защиты Тульской области.

²⁾ Включая пенсионеров.

Заявленная работодателями в органы службы занятости населения потребность в работниках на конец 2022 года составила 29094 человека.

Численность не занятых трудовой деятельностью граждан, состоящих на учете в органах службы занятости населения, в расчете на одну заявленную вакансию составила на конец года 0.1 человека.

СРЕДНЕСПИСОЧНАЯ ЧИСЛЕННОСТЬ РАБОТНИКОВ ОРГАНИЗАЦИЙ ПО ВИДАМ ЭКОНОМИЧЕСКОЙ ДЕЯТЕЛЬНОСТИ в 2022 г.

(по полному кругу организаций, в соответствии с ОКВЭД2
по чистым видам экономической деятельности; тысяч человек)

	2019	2020	2021	2022
Всего	432.8	435.7	430.4	420.1
Сельское, лесное хозяйство, охота, рыболовство и рыбоводство	12.9	13.3	13.3	14.0
Добыча полезных ископаемых	1.8	1.8	2.1	2.4
Обрабатывающие производства	122.0	123.4	120.5	121.7
производство пищевых продуктов	16.4	16.2	16.2	15.8
производство напитков	2.3	2.3	2.1	2.5
производство текстильных изделий	0.8	1.0	1.1	1.2
производство одежды	3.4	5.3	3.9	3.7
производство кожи и изделий из кожи	1.4	1.4	1.0	1.3
обработка древесины и производство изделий из дерева и пробки, кроме мебели, производство изделий из соломки и материалов для плетения	1.0	1.0	1.1	1.3
производство бумаги и бумажных изделий	2.3	2.5	2.4	2.5
производство химических веществ и химических продуктов	12.9	12.4	11.1	11.4
производство резиновых и пластмассовых изделий	4.2	4.4	4.2	4.0
производство прочей неметаллической минеральной продукции	7.5	7.1	7.5	7.3
производство металлургическое	11.0	11.1	11.3	11.4
производство готовых металлических изделий, кроме машин и оборудования	31.8	32.5	32.4	31.9

	2019	2020	2021	2022
производство компьютеров, электронных и оптических изделий	7.8	7.4	7.3	7.2
производство электрического оборудования	4.1	3.4	3.4	3.9
производство машин и оборудования, не включенных в другие группировки	5.2	5.9	5.8	6.5
производство автотранспортных средств, прицепов и полуприцепов	1.1	1.3	1.9	2.1
производство прочих транспортных средств и оборудования	2.2	2.0	1.7	1.6
ремонт и монтаж машин и оборудования	3.2	3.0	2.9	2.7
Обеспечение электрической энергией, газом и паром; кондиционирование воздуха	17.1	17.0	16.8	16.0
Водоснабжение; водоотведение, организация сбора и утилизации отходов, деятельность по ликвидации загрязнений	6.5	6.4	6.2	6.2
забор, очистка и распределение воды	3.1	3.1	2.7	2.7
сбор и обработка сточных вод	1.9	1.6	1.6	1.7
сбор, обработка и утилизация отходов; обработка вторичного сырья	1.6	1.7	1.9	1.9
Строительство	21.0	20.3	20.3	17.5
Торговля оптовая и розничная; ремонт автотранспортных средств и мотоциклов	41.7	42.8	42.9	38.8
торговля оптовая и розничная автотранспортными средствами и мотоциклами и их ремонт	2.9	3.1	3.3	3.3
торговля оптовая, кроме оптовой торговли автотранспортными средствами и мотоциклами	17.7	18.4	16.4	13.2
торговля розничная, кроме торговли автотранспортными средствами и мотоциклами	21.0	21.3	23.2	22.3
Транспортировка и хранение	22.3	23.2	22.6	22.4
деятельность сухопутного и трубопроводного транспорта	10.0	10.3	10.1	10.0
складское хозяйство и вспомогательная транспортная деятельность	9.3	9.9	9.6	9.7
деятельность почтовой связи и курьерская деятельность	3.0	3.0	2.8	2.6
Деятельность гостиниц и предприятий общественного питания	6.2	5.7	5.3	4.7
Деятельность в области информации и связи	9.4	9.5	9.0	8.5
Деятельность финансовая и страховая	7.6	6.9	6.6	5.9
Деятельность по операциям с недвижимым имуществом	10.8	11.1	10.7	8.8
Деятельность профессиональная, научная и техническая	17.6	17.8	17.3	16.9
научные исследования и разработки	7.1	7.3	7.0	6.8
Деятельность административная и сопутствующие дополнительные услуги	7.8	9.1	10.5	11.7
Государственное управление и обеспечение военной безопасности; социальное обеспечение	30.1	29.7	28.7	28.7
Образование	49.2	48.8	48.4	47.8

продолжение

	2019	2020	2021	2022
Деятельность в области здравоохранения и социальных услуг	38.8	39.2	38.9	38.0
Деятельность в области культуры, спорта, организации досуга и развлечений	7.8	7.9	8.4	8.4
деятельность библиотек, архивов, музеев и прочих объектов культуры	3.2	3.3	3.3	3.4
деятельность в области спорта, отдыха и развлечений	2.3	2.4	2.6	2.6

**ДВИЖЕНИЕ ЧИСЛЕННОСТИ РАБОТНИКОВ
ПО ВИДАМ ЭКОНОМИЧЕСКОЙ ДЕЯТЕЛЬНОСТИ в 2022 г.**

(по крупным и средним организациям, по хозяйственным (основным) видам экономической деятельности)

	Принято работников в течение года		Выбыло работников в течение года	
	тыс. человек	в процентах к списочной численности	тыс. человек	в процентах к списочной численности
Всего	93.6	27.5	96.3	28.3
из них:				
Сельское, лесное хозяйство, охота, рыболовство и рыбоводство	5.2	49.9	5.2	50.0
Добыча полезных ископаемых	0.3	27.9	0.4	36.7
Обрабатывающие производства	25.8	23.6	23.8	21.8
из них:				
производство пищевых продуктов	3.1	31.4	3.4	34.2
производство напитков	0.7	33.1	0.6	27.3
производство текстильных изделий	0.1	20.5	0.1	21.9
производство одежды	0.4	32.2	0.4	30.9
производство кожи и изделий из кожи	0.2	28.3	0.2	24.6
обработка древесины и производство изделий из дерева и пробки, кроме мебели, производство изделий из соломки и материалов для плетения	0.6	73.7	0.8	95.7
производство бумаги и бумажных изделий	0.6	31.0	0.7	39.7
деятельность полиграфическая и копирование носителей информации	0.0	26.8	0.0	24.4
производство химических веществ и химических продуктов	3.0	23.6	2.4	19.2
производство лекарственных средств и материалов, применяемых в медицинских целях	0.3	30.6	0.2	25.2
производство резиновых и пластмассовых изделий	0.7	37.2	0.7	37.5
производство прочей неметаллической минеральной продукции	2.0	36.8	2.2	40.0
производство металлургическое	3.1	23.6	2.9	21.9

продолжение

	Принято работников в течение года		Выбыло работников в течение года	
	тыс. человек	в процентах к списочной численности	тыс. человек	в процентах к списочной численности
производство готовых металлических изделий, кроме машин и оборудования	6.5	17.3	4.9	13.2
производство компьютеров, электронных и оптических изделий	1.1	14.3	0.9	12.1
производство электрического оборудования	0.8	25.4	0.6	18.9
производство машин и оборудования, не включенных в другие группировки	1.0	21.5	1.0	22.2
производство автотранспортных средств, прицепов и полуприцепов	0.8	40.0	0.8	36.9
производство прочих транспортных средств и оборудования	0.4	23.9	0.4	24.1
производство мебели	0.0	25.4	0.0	23.1
производство прочих готовых изделий	0.1	26.6	0.2	44.2
ремонт и монтаж машин и оборудования	0.3	24.4	0.3	27.6
Обеспечение электрической энергией, газом и паром; кондиционирование воздуха	3.9	24.6	4.3	27.6
Водоснабжение; водоотведение, организация сбора и утилизации отходов, деятельность по ликвидации загрязнений	1.2	30.9	1.3	31.8
Строительство	4.9	67.2	4.8	66.8
Торговля оптовая и розничная; ремонт автотранспортных средств и мотоциклов	14.4	55.7	14.2	55.1
Транспортировка и хранение	4.3	26.1	5.4	32.8
Деятельность гостиниц и предприятий общественного питания	0.8	67.1	0.8	66.7
Деятельность в области информации и связи	1.5	30.8	2.4	48.4
Деятельность финансовая и страховая	1.6	26.3	2.0	32.1
Деятельность по операциям с недвижимым имуществом	0.9	43.9	1.0	51.9
Деятельность профессиональная, научная и техническая	1.8	24.7	1.8	23.9
Деятельность административная и сопутствующие дополнительные услуги	2.1	37.7	2.1	36.6
Государственное управление и обеспечение военной безопасности; социальное обеспечение	4.4	16.0	5.0	18.0
Образование	11.1	22.1	12.1	24.0
Деятельность в области здравоохранения и социальных услуг	7.0	18.6	7.5	20.1
Деятельность в области культуры, спорта, организации досуга и развлечений	2.0	28.7	1.9	26.8

**ЧИСЛЕННОСТЬ РАБОТНИКОВ СПИСОЧНОГО СОСТАВА, РАБОТАВШИХ
НЕПОЛНОЕ РАБОЧЕЕ ВРЕМЯ в 2022 г.**

(по крупным и средним организациям; человек)

	<i>Работали неполное рабочее время</i>		<i>Находились в простое полный рабочий день по вине работодателя и по причинам, не зависящим от работодателя и работника</i>	<i>Были предоставлены отпуска без сохранения заработной платы по письменному заявлению работника</i>
	<i>по инициативе работодателя</i>	<i>по соглашению между работником и работодателем</i>		
1 квартал	67	6839	2942	28380
2 квартал	16	6683	3661	32544
3 квартал	3	7087	1481	34135
4 квартал	2	6877	910	32411

ЗАБАСТОВКИ

<i>Годы</i>	<i>Число организаций, на которых происходили забастовки</i>	<i>Численность работников, вовлеченных в забастовки</i>		<i>Количество времени, не отработанного вовлеченными в забастовки работниками. человеко-дней</i>		<i>Число неотработанных дней в среднем на одного участника забастовки</i>
		<i>тыс. человек</i>	<i>в среднем на одну организацию, человек</i>	<i>тыс.</i>	<i>в среднем на одну организацию</i>	
1992	4	1.2	300	6.9	1725	5.8
1993	10	2.6	260	2.6	260	1.0
1994	28	7.5	267	28.5	1018	3.8
1995	24	3.1	129	3.2	133	1.0
1996	11	4.0	364	176.2	16018	44.0
1997	120	4.5	38	45.9	383	10.2
1998	84	2.5	30	35.3	420	14.1
1999	122	3.7	30	19.3	158	5.2
2000	-	-	-	-	-	-
2001	-	-	-	-	-	-
2002	-	-	-	-	-	-
2003	-	-	-	-	-	-
2004	338	8.3	24	8.3	24	1
2005	259	7.0	27	7.0	27	1

С 2006 года фактов забастовок не было зафиксировано.

ТРАВМАТИЗМ НА ПРОИЗВОДСТВЕ ¹⁾

(человек)

Годы	Численность пострадавших при несчастных случаях на производстве с утратой трудоспособности на один рабочий день и более и со смертельным исходом		Численность пострадавших при несчастных случаях на производстве со смертельным исходом	
	всего	на 1000 работающих	всего	на 1000 работающих
2000	1883	4.7	43	0.108
2001	1774	4.6	51	0.133
2002	1510	4.1	33	0.089
2003	1254	3.6	49	0.142
2004	1068	3.3	31	0.097
2005	1066	3.5	45	0.146
2006	923	3.2	31	0.107
2007	814	2.9	26	0.092
2008	707	2.5	25	0.089
2009	604	2.3	26	0.100
2010	524	2.1	17	0.068
2011	581	2.3	17	0.068
2012	514	2.0	24	0.091
2013	386	1.5	15	0.059
2014	351	1.4	16	0.064
2015	332	1.4	14	0.057
2016	304	1.3	8	0.033
2017	299	1.3	10	0.044
2018	260	1.1	12	0.052
2019	303	1.3	18	0.077
2020	234	1.0	10	0.043
2021	305	1.3	15	0.065

¹⁾ Статистическое наблюдение проводилось по крупным и средним организациям сплошным методом, по субъектам малого предпринимательства – выборочным.

**ПОТЕРИ РАБОЧЕГО ВРЕМЕНИ
ОТ НЕСЧАСТНЫХ СЛУЧАЕВ НА ПРОИЗВОДСТВЕ**

(тысяч человеко-дней)

	2000	2005	2010	2015	2019	2020	2021
Число человеко-дней нетрудоспособности у пострадавших с утратой трудоспособности на 1 рабочий день и более и со смертельным исходом	56.1	32.3	25.8	17.5	16.0	12.9	11.8

**ОСНОВНЫЕ ПОКАЗАТЕЛИ ПРОИЗВОДСТВЕННОГО ТРАВМАТИЗМА
В ОРГАНИЗАЦИЯХ ПО ОСНОВНЫМ ВИДАМ ЭКОНОМИЧЕСКОЙ
ДЕЯТЕЛЬНОСТИ В 2021 г.**

	Всего	из них:					
		сель- ское, лесное хозяй- ство, охота, и лес- ное хо- зяй- ство	добыча полез- ных ис- копае- мых	обра- баты- вающие произ- вод- ства	обеспе- чение электро- энергией, газом и паром, кондици- онирова- ние воз- духа	строи- тель- ство	тран- спор- ти- ровка и хра- нение

Человек

Всего пострадавших на производстве:	305	15	3	198	5	9	26
в том числе со смертельным исходом	15	3	-	8	1	2	1

На 1000 работающих

Всего пострадавших на производстве:	1.3	1.3	2.3	1.7	0.3	1.0	1.6
в том числе со смертельным исходом	0.065	0.249	-	0.069	0.061	0.231	0.060

ПРОФЕССИОНАЛЬНЫЕ ЗАБОЛЕВАНИЯ

(человек)

	2000	2005	2010	2015	2020	2021
Численность лиц с установленным в отчетном году профессиональным заболеванием						
всего	32	26	15	18	3	16
на 10 000 работающих	0.81	0.85	0.60	0.73	0.13	0.69

УРОВЕНЬ ЖИЗНИ НАСЕЛЕНИЯ

ИНДИКАТОРЫ УРОВНЯ ЖИЗНИ НАСЕЛЕНИЯ

ОСНОВНЫЕ СОЦИАЛЬНО-ЭКОНОМИЧЕСКИЕ ИНДИКАТОРЫ УРОВНЯ ЖИЗНИ НАСЕЛЕНИЯ

	2005	2010	2015	2019	2020	2021	2022
Среднедушевые денежные доходы населения ¹⁾ (в месяц), рублей	4988	15350	25460	28561	29396	32252	34193
Реальные денежные доходы населения, ¹⁾ в процентах к предыдущему году	109.0	107.0	99.0	99.9	97.6	101.0	98.1
Среднемесячная номинальная начисленная заработная плата работающих в экономике, рублей	1654.9	6412.4	15640.7	27554.5	40888.5	44725.5	51217.8
Реальная начисленная заработная плата, в процентах к предыдущему году	121.4	108.8	101.1	91.3	103.3	101.9	102.5
Среднемесячная начисленная заработная плата наемных работников в организациях, у индивидуальных предпринимателей и физических лиц (среднемесячный доход от трудовой деятельности), рублей	x	x	x	24013	33453	36298	40321
Средний размер назначенных месячных пенсий, ²⁾ на конец года, рублей	2495.7	7439.6	11874.8	14714.6	15558.2	16655.48	19124.17
Реальный размер назначенных месячных пенсий, ²⁾ в процентах к предыдущему году	112.9	111.2	98.4	104.2	99.2	98.3	105.3
Величина прожиточного минимума ³⁾ (в среднем на душу населения), рублей в месяц	2457.3	5199.4	8949	10531	11134	12401	14231

продолжение

	2005	2010	2015	2019	2020	2021	2022
Численность населения, имеющие среднедушевые доходы ниже величины прожиточного минимума (в процентах от общей численности населения)	17.4	11.0	10.6	10.3	10.1	9.7	9.5 ⁴⁾
Соотношение с величиной прожиточного минимума ⁵⁾ , процентов:							
среднедушевых денежных доходов ¹⁾	в 2.0р.	в 3.0р.	в 2.8р.	в 2.7р.	в 2.7р.	в 2.6р.	в 2.4р.
среднемесячной номинальной начисленной заработной платы	в 2.3р.	в 2.8р.	в 2.9р.	в 3.4р.	в 3.5р.	в 3.7р.	в 3.6р.
среднего размера назначенных месячных пенсий ²⁾	128.7	168.7	159.9	166.5	166.6	191.0	134.4
Коэффициент фондов (коэффициент дифференциации доходов), в разях	8.1	11.9	10.9	9.8	9.5	9.8	9.5 ⁴⁾
Коэффициент Джини (индекс концентрации доходов)	0.320	0.375	0.362	0.347	0.342	0.347	0.343 ⁴⁾

¹⁾ До 2015 г.- данные в соответствии с Методикой расчета баланса денежных доходов и расходов населения, утвержденной постановлением Госкомстата России от 16.07.1996 № 61, с 2015 г. – данные в соответствии с Методологическими положениями по расчету показателей денежных доходов и расходов населения, утвержденными приказом Росстата от 02.07.2014 № 465 (с изменениями от 20.11.2018 № 680). За 2022 г. данные предварительные, показатель рассчитан с учетом итогов ВПН – 2020.

²⁾ 2010, 2015 - 2022 гг.- по состоянию на 1 января года, следующего за отчетным.

³⁾ За год - оценка на основе данных, установленных правительством Тульской области.

⁴⁾ Утвержденная предварительная оценка.

⁵⁾ Соответствующей социально-демографической группы населения.

ДОХОДЫ НАСЕЛЕНИЯ

СТРУКТУРА ДЕНЕЖНЫХ ДОХОДОВ НАСЕЛЕНИЯ¹⁾

	2015	2019	2020	2021	2022
Миллионов рублей					
Денежные доходы – всего	461338	504661	514182	557637	610986
в том числе:					
оплата труда	243446	305982	312552	340148	373582
социальные выплаты	108733	127139	141645	155580	170146
доходы от собственности	14228	17063	17360	15353	16859
доходы от предпринимательской деятельности	31384	33071	25809	27754	30892
другие доходы	63547	21406	16816	18802	19507
В процентах к итогу					
Денежные доходы – всего	100	100	100	100	100
в том числе:					
оплата труда	52.8	60.6	60.8	61.0	61.1
социальные выплаты	23.5	25.2	27.5	27.9	27.8
доходы от собственности	3.1	3.4	3.4	2.7	2.8
доходы от предпринимательской деятельности	6.8	6.6	5.0	5.0	5.1
другие доходы	13.8	4.2	3.3	3.4	3.2

¹⁾ За 2022 г. данные предварительные.

СТРУКТУРА ИСПОЛЬЗОВАНИЯ ДЕНЕЖНЫХ ДОХОДОВ НАСЕЛЕНИЯ¹⁾

	2015	2019	2020	2021	2022
Миллионов рублей					
Денежные доходы населения	461338	504661	514182	557637	610986
в том числе:					
потребительские расходы ²⁾	347258	423115	405180	464554	504201
из них					
покупка товаров	273273	336100	325549	372264	408174
оплата услуг	68178	78978	76646	87686	91489
обязательные платежи и взносы и прочие расходы	52886	66489	68767	74708	77313
прирост (+), уменьшение (-) сбережений ³⁾	+61194	+15058	+40235	+18375	+29472
из них:					
во вкладах на рублевых и валютных счетах банков в рублевом эквиваленте	+27023	+15145	+13805	+25812	+42737
в наличных деньгах на руках в рублях и иностранной валюте в рублевом эквиваленте	+19264	+14818	+33659	+18479	-7962
В процентах к итогу					
Денежные доходы населения	100	100	100	100	100
в том числе:					
потребительские расходы ²⁾	75.2	83.8	78.8	83.3	82.5
из них					
покупка товаров	59.2	66.6	63.3	66.8	66.8
оплата услуг	14.8	15.6	14.9	15.7	15.0
обязательные платежи и взносы и прочие расходы	11.5	13.2	13.4	13.4	12.6
прирост (+), уменьшение (-) сбережений ³⁾	+13.3	+3.0	+7.8	+3.3	+4.8
из них:					
во вкладах на рублевых и валютных счетах банков в рублевом эквиваленте	+5.9	+3.0	+2.7	+4.6	+7.0
в наличных деньгах на руках в рублях и иностранной валюте в рублевом эквиваленте	+4.2	+2.9	+6.5	+3.3	-1.3

¹⁾ За 2022 г. данные предварительные.

²⁾ С учетом объема платежей за товары (работы, услуги) зарубежным поставщикам за безналичный и наличный расчет.

³⁾ Сбережения включают прирост (уменьшение) вкладов, приобретение ценных бумаг, изменение средств на счетах индивидуальных предпринимателей, приобретение недвижимости, покупка скота и птицы, наличные деньги на руках за минусом изменения задолженности по кредитам и величины реализации финансовых активов. Знак «+» означает прирост сбережений (вкладов на счетах, увеличение денег на руках); знак «-» означает уменьшение сбережений (отток вкладов со счетов, уменьшение денег на руках)

**СРЕДНЕМЕСЯЧНАЯ НОМИНАЛЬНАЯ НАЧИСЛЕННАЯ
ЗАРАБОТНАЯ ПЛАТА РАБОТНИКОВ ОРГАНИЗАЦИЙ
ПО ВИДАМ ЭКОНОМИЧЕСКОЙ ДЕЯТЕЛЬНОСТИ**

(по полному кругу организаций, в соответствии с ОКВЭД2
по чистым видам экономической деятельности; рублей)

	2019	2020	2021	2022
Всего	38150.8	40888.5	44725.5	51217.8
Сельское, лесное хозяйство, охота, рыболовство и рыбоводство	33636.1	39433.8	42698.0	49188.3
Добыча полезных ископаемых	38714.9	43518.6	48433.0	61585.0
Обрабатывающие производства	42775.9	44547.2	50416.4	58047.7
производство пищевых продуктов	33936.3	36766.2	42847.4	48503.1
производство напитков	52856.1	46032.1	51764.6	55677.2
производство текстильных изделий	40030.3	37880.8	41877.9	46882.7
производство одежды	20144.9	23732.1	25969.2	28022.0
производство кожи и изделий из кожи	25530.3	26004.3	30431.2	36574.0
обработка древесины и производство изделий из дерева и пробки, кроме мебели, производство изделий из соломки и материалов для плетения	20503.9	24467.6	24840.9	28481.0
производство бумаги и бумажных изделий	50174.8	53392.2	59384.4	65452.0
производство химических веществ и химических продуктов	47568.8	49685.9	58339.2	69081.5
производство резиновых и пластмассовых изделий	34261.7	35050.0	37945.3	47340.4
производство прочей неметаллической минеральной продукции	39873.1	44264.8	49385.2	58285.3
производство металлургическое	50404.4	52305.5	58248.4	65774.5
производство готовых металлических изделий, кроме машин и оборудования	48941.7	50277.0	57236.8	66114.5
производство компьютеров, электронных и оптических изделий	45723.1	46475.1	51972.8	63643.6
производство электрического оборудования	40837.7	55847.0	49027.8	53782.9
производство машин и оборудования, не включенных в другие группировки	41885.3	42101.7	47941.0	53956.1
производство автотранспортных средств, прицепов и полуприцепов	46671.0	47383.5	52233.0	57755.5
производство прочих транспортных средств и оборудования	40178.2	41982.0	47808.6	56979.5
ремонт и монтаж машин и оборудования	38388.1	39435.1	42670.8	48512.2

УРОВЕНЬ ЖИЗНИ НАСЕЛЕНИЯ

продолжение

	2019	2020	2021	2022
Обеспечение электрической энергией, газом и паром; кондиционирование воздуха	44375.8	47079.9	48696.2	56243.6
Водоснабжение; водоотведение, организация сбора и утилизации отходов, деятельность по ликвидации загрязнений	29233.5	30418.7	32738.9	38522.4
забор, очистка и распределение воды	25052.1	27001.6	29253.3	33267.8
сбор и обработка сточных вод	28340.7	25494.3	27555.8	37336.5
сбор, обработка и утилизация отходов; обработка вторичного сырья	38514.3	41606.4	42020.6	47054.7
Строительство	32484.1	33967.9	41925.8	52408.1
Торговля оптовая и розничная; ремонт автотранспортных средств и мотоциклов	28495.5	30396.7	36235.1	42928.5
торговля оптовая и розничная автотранспортными средствами и мотоциклами и их ремонт	32513.5	31886.0	41606.4	42340.9
торговля оптовая, кроме оптовой торговли автотранспортными средствами и мотоциклами	29532.2	32101.1	37418.3	48011.5
торговля розничная, кроме торговли автотранспортными средствами и мотоциклами	27060.4	28713.3	34626.1	40016.0
Транспортировка и хранение	35337.8	38244.2	39059.9	44439.0
деятельность сухопутного и трубопроводного транспорта	36169.2	38342.0	41179.8	47965.8
складское хозяйство и вспомогательная транспортная деятельность	39983.2	43618.3	42183.4	46019.4
деятельность почтовой связи и курьерская деятельность	18115.1	20062.6	20858.9	25232.9
Деятельность гостиниц и предприятий общественного питания	22654.2	24122.3	28855.2	31500.4
Деятельность в области информации и связи	44298.1	49337.9	56086.0	71577.1
Деятельность финансовая и страховая	61944.1	65413.1	68864.1	78226.0
Деятельность по операциям с недвижимым имуществом	31418.8	32430.2	30856.2	33709.5
Деятельность профессиональная, научная и техническая	51945.8	56305.9	60094.4	67420.3
научные исследования и разработки	75347.1	76818.7	83944.1	90054.7
Деятельность административная и сопутствующие дополнительные услуги	26321.7	26023.9	29141.1	35175.3

продолжение

	2019	2020	2021	2022
Государственное управление и обеспечение военной безопасности; социальное обеспечение	42671.0	46088.0	49826.8	53760.6
Образование	29248.2	31076.9	33767.7	38464.0
Деятельность в области здравоохранения и социальных услуг	35671.5	41701.7	41456.8	44887.0
Деятельность в области культуры, спорта, организации досуга и развлечений	48015.5	48373.9	53840.5	54071.8
деятельность библиотек, архивов, музеев и прочих объектов культуры	33557.4	36153.3	39677.5	44313.9
деятельность в области спорта, отдыха и развлечений	83986.3	79276.4	86994.9	77604.3

**ОСНОВНЫЕ ВИДЫ ДЕНЕЖНЫХ ДОХОДОВ НАСЕЛЕНИЯ
В РЕАЛЬНОМ ВЫРАЖЕНИИ**

(диаграмма)(в процентах к предыдущему году)

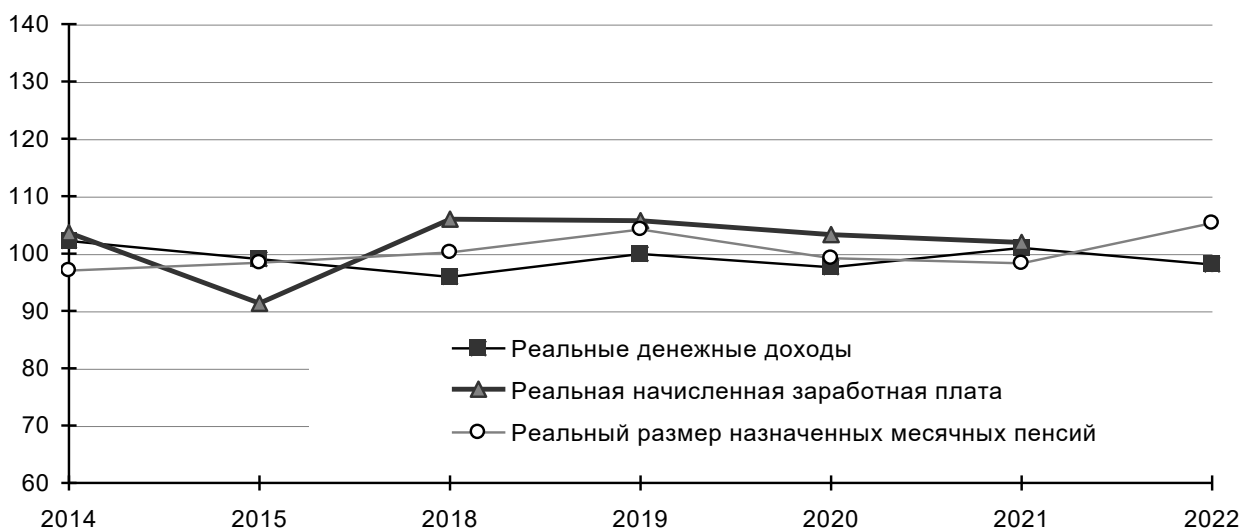

**РАСПРЕДЕЛЕНИЕ НАСЕЛЕНИЯ ПО ВЕЛИЧИНЕ
СРЕДНЕДУШЕВЫХ ДЕНЕЖНЫХ ДОХОДОВ**

(в процентах)

	2014	2015	2019	2020	2021	2022 ¹⁾
Все населения	100	100	100	100	100	100
в том числе со среднедушевыми денежными доходами в месяц, руб.:						
до 7000,0	8.5	5.3	2.8	2.3	1.8	1.1
7000,1-10000,0	11.6	8.7	6.1	5.5	4.5	3.1

УРОВЕНЬ ЖИЗНИ НАСЕЛЕНИЯ

продолжение

	2014	2015	2019	2020	2021	2022 ¹⁾
10000,1-14000,0	16.8	14.4	11.9	11.2	9.5	7.5
14000,1-19000,0	17.9	17.2	16.3	15.9	14.3	12.5
19000,1-27000,0	19.3	20.7	21.9	22.1	21.3	20.4
27000,1-45000,0	18.0	22.0	26.0	27.1	28.7	30.7
45000,1-60000,0	4.6	6.5	8.2	8.7	10.3	12.1
свыше 60000,0	3.3	5.2	6.8	7.2	9.7	12.6

¹⁾ Утвержденная предварительная оценка.

РАСПРЕДЕЛЕНИЕ ОБЩЕГО ОБЪЕМА ДЕНЕЖНЫХ ДОХОДОВ НАСЕЛЕНИЯ

(в процентах)

	2014	2015	2019	2020	2021	2022 ¹⁾
Денежные доходы – всего	100	100	100	100	100	100
в том числе по 20-ти процентным группам населения:						
первая (с наименьшими доходами)	6.4	6.5	6.9	7.0	6.9	7.0
вторая	11.3	11.4	11.8	11.9	11.8	11.9
третья	16.0	16.1	16.4	16.6	16.4	16.5
четвертая	23.0	23.0	23.1	23.1	23.1	23.1
пятая (с наибольшими доходами)	43.3	43.0	41.8	41.4	41.8	41.5
Коэффициент Джини (индекс концентрации доходов)	0.366	0.362	0.347	0.342	0.347	0.343
Коэффициент фондов (коэффициент дифференциации доходов), в разгах	11.2	10.9	9.8	9.5	9.8	9.5

¹⁾ Утвержденная предварительная оценка.

ВЕЛИЧИНА ПРОЖИТОЧНОГО МИНИМУМА¹⁾

(в среднем на душу населения; рублей в месяц)

	Все население	из него по социально-демографическим группам населения		
		трудоспособное население	пенсионеры	дети
2010				
I квартал	5082	5526	4168	5230
II квартал	5146	5596	4224	5288
III квартал	5196	5653	4264	5335
IV квартал	5374	5840	4411	5540
2015				
I квартал	8945	9593	7708	8711
II квартал	9323	9994	8035	9091
III квартал	8903	9554	7667	8646
IV квартал	8626	9250	7427	8416

УРОВЕНЬ ЖИЗНИ НАСЕЛЕНИЯ

продолжение

	Все население	из него по социально-демографическим группам населения		
		трудоспособное население	пенсионеры	дети
2020				
I квартал	10553	11311	8937	10388
II квартал	11134	11922	9384	11032
III квартал	11167	11970	9440	11098
IV квартал	10999	11814	9336	10732
2021				
с 1 января	11134	11922	9997	11032
2022				
с 1 января	12401	13517	10665	12029
с 1 июня	13641	14869	11732	13232
2023				
с 1 января	14231	15512	12239	13804

¹⁾ Величина прожиточного минимума, установлена постановлениями Правительства Тульской области.

СОСТАВ ПОТРЕБИТЕЛЬСКИХ РАСХОДОВ ДОМАШНИХ ХОЗЯЙСТВ¹⁾

(по материалам выборочного обследования бюджетов домашних хозяйств,
в среднем на члена домашнего хозяйства; рублей в месяц)

	2005	2010	2015	2020	2021	2022
Потребительские расходы – всего	3225.7	9234.0	13210.3	17223.5	17138.8	18301.4
в том числе по целям потребления:						
продукты питания и безалкогольные напитки	1545.7	3657.7	4929.0	6578.0	6712.1	7018.0
алкогольные напитки, табачные изделия	88.0	252.8	411.7	518.4	456.0	528.6
одежда и обувь	382.9	1158.2	1384.7	1098.5	1433.1	1280.8
жилищно-коммунальные услуги, топливо	417.3	1190.1	1470.0	2270.0	2191.4	2189.6
предметы домашнего обихода, бытовая техника и повседневный уход за домом	160.3	518.9	928.0	1079.9	974.8	845.3
здравоохранение	47.9	219.6	471.9	654.3	813.8	930.7
транспорт	166.5	695.3	1064.0	2778.6	1710.8	1981.0
связь ²⁾	119.5	297.6	370.2	555.7	683.8	866.8
организацию отдыха и культурные мероприятия	120.6	579.5	889.1	494.6	483.3	783.5
образование	28.6	75.6	320.5	138.5	170.0	328.7
гостиницы, кафе и рестораны	15.4	87.0	209.1	61.7	146.7	169.3
другие товары и услуги ³⁾	133.0	501.7	762.1	995.3	1360.8	1379.1

¹⁾ В соответствии с Классификатором индивидуального потребления домашних хозяйств по целям (КИПЦ-ДХ).

²⁾ С 2021 г. «Информация и коммуникация».

³⁾ С 2021 г. «Финансовые услуги и услуги страхования» и «Личная гигиена, социальная защита, прочие товары и услуги»

СТРУКТУРА ПОТРЕБИТЕЛЬСКИХ РАСХОДОВ ДОМАШНИХ ХОЗЯЙСТВ

(по материалам выборочного обследования бюджетов домашних хозяйств; в процентах)

	2000	2005	2010	2015	2020	2021	2022
Потребительские расходы – всего	100	100	100	100	100	100	100
в том числе:							
расходы на покупку продуктов питания, включая питание вне дома	60.4	48.2	40.6	38.8	38.5	39.8	39.1
расходы на покупку непродовольственных товаров	27.1	27.9	32.7	34.3	36.7	32.0	33.8
расходы на покупку алкогольных напитков	1.7	1.6	1.4	1.6	1.5	1.3	1.2
расходы на оплату услуг	10.8	22.3	25.3	25.3	23.3	26.9	25.9

**НАЛИЧИЕ ПРЕДМЕТОВ ДЛИТЕЛЬНОГО ПОЛЬЗОВАНИЯ
В ДОМАШНИХ ХОЗЯЙСТВАХ**

(по материалам выборочного обследования бюджетов домашних хозяйств;
на конец года; на 100 домохозяйств; штук)

	2000	2005	2010	2015	2020	2021	2022
Радиоприемники (проводные и беспроводные)	71	41	39	26	11	7	9
Телевизоры (всех типов)	121	126	161	185	195	196	177
Холодильники, морозильники (морозильные камеры)	111	101	103	127	124	125	131
Видеомагнитофоны, видеоплееры, видеокамеры, кинокамеры ¹⁾	49	66	60	75	26	28	36
Магнитофоны, проигрыватели, мультимедиа плееры, плееры, iPodы	71	45	32	33	21	12	20
Музыкальные центры ²⁾	10	33	47	44	26	19	-
Стиральные машины	94	89	100	100	105	103	104
Мобильные телефоны, смартфоны, iPhone	...	82	199	268	249	246	229
Персональные компьютеры, портативные компьютеры (ноутбук, планшет, iPad)	1	20	44	116	107	110	128
Электропылесосы	84	82	95	95	101	100	102
Легковые автомобили	16	27	43	45	52	65	60

¹⁾ С 2022 г. «Фотоаппараты и видеокамеры».

²⁾ С 2022 г. согласно методологии не обследуется.

ЖИЛИЩНЫЕ УСЛОВИЯ НАСЕЛЕНИЯ

ЖИЛИЩНЫЙ ФОНД¹⁾

(на конец года; общая площадь жилых помещений)

	2000	2005	2010	2015	2020	2021	2022
Весь жилищный фонд:							
всего, тыс. м ²	36444	37411	39205	41042	43913	44400	46942
в городской местности	28879	29530	29857	29361	31220	31449	33765
в сельской местности	7565	7881	9348	11681	12693	12950	13177
в среднем, на одного жителя, м ²	21.2	23.2	25.3	27.2	30.3	32.6	31.7
в городской местности	20.6	22.9	24.3	26.1	28.8	29.4	31.2
в сельской местности	23.6	24.1	29.3	30.7	34.7	35.6	33.1

¹⁾ В связи с отсутствием нормативно-правового акта, устанавливающего порядок государственного учета жилищного фонда в Российской Федерации, в том числе его государственного технического учета (включая техническую инвентаризацию), официальная статистическая информация с 2013 г. сформирована на основе данных государственных органов власти и местного самоуправления по неполному кругу единиц учета.

ПРИВАТИЗАЦИЯ ЖИЛИЩНОГО ФОНДА

	2000	2005	2010	2015	2020	2021	2022	Всего с начала приватизации по состоянию на 1 января 2023г.
Число приватизированных жилых помещений, единиц	9187	29340	12768	5362	1202	1230	1668	433225
Общая площадь приватизированных помещений, тыс. м ²	397.8	1439.6	604.7	243.9	51.6	56.1	75.3	20936.3

ПРЕДОСТАВЛЕНИЕ ГРАЖДАНАМ ЖИЛЫХ ПОМЕЩЕНИЙ

	2000	2005	2010	2015	2019	2020	2021
Число семей (включая одиноких), состоявших на учете в качестве нуждающихся в жилых помещениях, на конец года:							
тысяч	67.6	65.7	49.9	36.1	28.9	28.1	28.5
в процентах от общего числа семей (включая одиноких)	10.4	10.0	8.3	5.6	4.5	4.4	4.4
Число семей (включая одиноких), получивших жилые помещения и улучшивших жилищные условия за год:							
тысяч	2.3	1.2	1.2	2.0	1.6	1.6	0.9
в процентах от числа семей, состоявших на учете в качестве нуждающихся в жилых помещениях	3.4	1.8	2.3	5.5	5.5	5.7	2.9

ЧИСЛО ЗАРЕГИСТРИРОВАННЫХ ПРАВ НА ЖИЛЫЕ ПОМЕЩЕНИЯ НА ОСНОВАНИИ ДОГОВОРОВ КУПЛИ-ПРОДАЖИ ГРАЖДАНАМ И ЮРИДИЧЕСКИМ ЛИЦАМ¹⁾

	2006	2010	2015	2020	2021	2022
Число зарегистрированных прав на жилые помещения на основании договоров купли-продажи, единиц	8772	20799	31398	30579	25855	20663
в том числе населению	8605	20466	30370	29852	25087	20199
Общая площадь жилых помещений, на которые зарегистрированы права на основании договоров купли-продажи, тыс. м ²	229.9	590.9	1499.4	1638.9	1360.4	1084.7
в том числе населению	221.8	571.7	1432.9	1592.2	1317.4	1059.3

¹⁾ Статистическое наблюдение осуществляется с 2006 г.

ОБРАЗОВАНИЕ

ЧИСЛЕННОСТЬ ВОСПИТАННИКОВ ПО ОБРАЗОВАТЕЛЬНЫМ ПРОГРАММАМ ДОШКОЛЬНОГО ОБРАЗОВАНИЯ, ПРИСМОТР И УХОД ЗА ДЕТЬМИ¹⁾

(на конец года)

	2015	2018	2019	2020	2021 ²⁾	2022
Численность воспитанников - всего, тыс. человек	60.5	64.2	64.2	61.7	59.7	56.7
Из них численность воспитанников дошкольных образовательных организаций, тыс. человек	56.7	60.3	60.3	57.0	52.7	52.2
Обеспеченность детей дошкольного возраста местами в организациях, осуществляющих образовательную деятельность по образовательным программам дошкольного образования, присмотр и уход за детьми, приходится мест на 1000 детей, единиц	760	803	848	880	922	888 ³⁾
Валовой коэффициент охвата дошкольным образованием ⁴⁾ , процентов	69.5	72.7	75.4	75.6	77.1	73.2 ³⁾

¹⁾ Сведения за 2000-2014 гг. опубликованы в статистическом сборнике «Тульская область в цифрах. 2015».

²⁾ Включая индивидуальных предпринимателей.

³⁾ Предварительные данные.

⁴⁾ До 2018 г. – охват детей дошкольным образованием.

В 2022 году в организациях, осуществляющих образовательную деятельность по образовательным программам дошкольного образования, присмотр и уход за детьми, группы кратковременного пребывания посещали 115 воспитанников.

ПОКАЗАТЕЛИ НАЧАЛЬНОГО, ОСНОВНОГО И СРЕДНЕГО ОБЩЕГО ОБРАЗОВАНИЯ

(на начало учебного года)

	2005/ 2006	2010/ 2011	2015/ 2016	2019/ 2020	2020/ 2021	2021/ 2022	2022/ 2023
Численность обучающихся по образовательным программам начального, основного и среднего общего образования, тыс. человек	149.2	123.9	129.3	140.1	141.5	144.5	148.5
Численность обучающихся, получивших аттестат об основном общем образовании ¹⁾ , тыс. человек	19.4	9.8	10.9	12.7	12.8	12.4	12.3
Численность обучающихся, получивших аттестат о среднем общем образовании ¹⁾ , тыс. человек	14.0	8.2	6.1	6.1	6.0	5.9	5.6
Численность учителей, осуществляющих образовательную деятельность по образовательным программам начального, основного и среднего общего образования ²⁾ , тыс. человек	15.5	10.5	10.1	10.2	10.2	10.1	9.9

¹⁾ Соответственно в 2005, 2010, 2015, 2018, 2019, 2020, 2021, 2022 гг.

²⁾ С 2010 г. – без руководителей и внешних совместителей.

**СМЕННОСТЬ ЗАНЯТИЙ ПО ОБРАЗОВАТЕЛЬНЫМ ПРОГРАММАМ
НАЧАЛЬНОГО, ОСНОВНОГО И СРЕДНЕГО ОБЩЕГО ОБРАЗОВАНИЯ¹⁾²⁾**

(на начало учебного года)

	2005/ 2006	2010/ 2011	2015/ 2016	2019/ 2020	2020/ 2021	2021/ 2022	2022/ 2023
Численность обучающихся, занимавшихся:							
в первую смену:							
тыс. человек	128.4	110.0	122.1	134.7	136.3	139.0	143.0
в процентах от общей численности учащихся	92.1	94.0	98.5	98.9	98.9	98.7	98.9
во вторую и третью смены:							
тыс. человек	11.0	7.0	1.9	1.5	1.5	1.8	1.6
в процентах от общей численности учащихся	7.9	6.0	1.5	1.1	1.1	1.3	1.1

¹⁾ До 2018/2019 учебного года информация приведена без учета отдельных общеобразовательных организаций и классов для обучающихся с ограниченными возможностями здоровья; специальных учебно-воспитательных учреждений для обучающихся с девиантным (общественно опасным) поведением; санаторных образовательных организаций для обучающихся, нуждающихся в длительном лечении; организаций для обучающихся, нуждающихся в психолого-педагогической, медицинской и социальной помощи; без вечерних (сменных) общеобразовательных организаций. С 2018/2019 учебного года информация приведена по классам очного обучения без учета отдельных организаций и классов для обучающихся с ограниченными возможностями здоровья.

²⁾ За 2005/2006, 2010/2011 и 2015/2016 учебные годы информация приведена только по государственным и муниципальным общеобразовательным организациям.

**РАСПРЕДЕЛЕНИЕ УЧАЩИХСЯ ПО НАПРАВЛЕНИЯМ ДОПОЛНИТЕЛЬНЫХ
ОБЩЕОБРАЗОВАТЕЛЬНЫХ ПРОГРАММ ДЛЯ ДЕТЕЙ**

(тысяч человек)

	2017	2018	2019	2020	2021	2022
Направления дополнительных общеобразовательных программ:						
техническое	13.5	13.8	15.3	19.6	23.5	24.9
естественнонаучное	31.3	27.8	24.6	22.1	20.6	20.8
туристско-краеведческое	12.2	9.9	10.0	9.3	9.4	11.8
социально-педагогическое	54.3	56.1	55.8	54.7	58.9	60.7
в области искусств:						
общеразвивающие программы	68.0	60.6	63.5	56.7	55.6	59.6
предпрофессиональные программы	9.0	10.0	9.9	11.0	11.1	11.7
в области физической культуры и спорта:						
общеразвивающие программы	43.4	44.3	43.8	42.9	41.8	43.6
предпрофессиональные программы	4.6	4.2	4.3	3.9	3.0	3.3

ПОКАЗАТЕЛИ СРЕДНЕГО ПРОФЕССИОНАЛЬНОГО ОБРАЗОВАНИЯ¹⁾

(на начало учебного года)

	2017/ 2018	2018/ 2019	2019/ 2020	2020/ 2021	2021/ 2022	2022/ 2023
Численность студентов, обучающихся по программам подготовки, тыс. человек:						
квалифицированных рабочих, служащих	5.6	5.4	5.6	6.1	6.1	5.9
специалистов среднего звена	21.1	22.5	24.3	25.7	27.9	30.0
Численность студентов, обучающихся по образовательным программам среднего профессионального образования, на 10000 человек населения, человек:						

ОБРАЗОВАНИЕ

продолжение

	2017/ 2018	2018/ 2019	2019/ 2020	2020/ 2021	2021/ 2022	2022/ 2023
по программам подготовки:						
квалифицированных рабочих, служащих	38	36	38	42	41	40 ²⁾
специалистов среднего звена	141	152	166	177	186	202 ²⁾
Принято на обучение по программам подготовки, тыс. человек:						
квалифицированных рабочих, служащих	2.2	1.9	2.1	2.2	2.0	1.9
специалистов среднего звена	6.4	7.1	8.0	7.9	9.1	10.1
Выпущено ³⁾ , тыс. человек:						
квалифицированных рабочих, служащих	2.2	1.6	1.5	1.3	1.5	1.5
специалистов среднего звена	4.6	4.6	5.1	5.0	5.4	6.2
На 10000 человек занятого населения выпущено, человек:						
квалифицированных рабочих, служащих	30	23	21	18	21	...
специалистов среднего звена	64	64	72	71	76	...
Численность преподавателей по образовательным программам среднего профессионального образования ⁴⁾ , тыс. человек	1.4	1.4	1.5	1.5	1.4	1.4

¹⁾ Без профессиональных образовательных организаций ФСИН и специальных профессиональных образовательных организаций.

²⁾ Предварительные данные.

³⁾ Соответственно в 2016, 2017, 2018, 2019, 2020, 2021, 2022 гг.

⁴⁾ Без учета внешних совместителей.

ЧИСЛЕННОСТЬ СТУДЕНТОВ И ПРОФЕССОРСКО-ПРЕПОДАВАТЕЛЬСКОГО СОСТАВА ПО ПРОГРАММАМ БАКАЛАВРИАТА, СПЕЦИАЛИТЕТА, МАГИСТРАТУРЫ

(на начало учебного года)

	2005/ 2006	2010/ 2011	2015/ 2016	2019/ 2020	2020/ 2021	2021/ 2022	2022/ 2023
Численность студентов, тыс. человек	43.7	52.3	35.0	33.5	33.4	33.3	33.0
Численность студентов, обучающихся по программам бакалавриата, специалитета, магистратуры, на 10000 человек населения, человек	271	337	232	229	230	222	223 ¹⁾
Из общей численности студентов – женщины, тыс. человек	23.2	30.0	18.6	16.6	16.6	16.5	16.3
Численность профессорско-преподавательского персонала организаций ²⁾ , тыс. человек	2.3	2.3	1.8	1.4	1.3	1.2	1.2

¹⁾ Предварительные данные.

²⁾ Без учета внешних совместителей.

ПРИЕМ НА ОБУЧЕНИЕ ПО ПРОГРАММАМ БАКАЛАВРИАТА, СПЕЦИАЛИТЕТА, МАГИСТРАТУРЫ И ВЫПУСК БАКАЛАВРОВ, СПЕЦИАЛИСТОВ, МАГИСТРОВ

	2005	2010	2015	2019	2020	2021	2022
Принято студентов, тыс. человек	9.9	10.9	8.7	9.7	10.2	9.3	9.2
Выпущено бакалавров, специалистов, магистров, тыс. человек	7.7	9.6	10.1	5.8	5.3	6.0	5.9
Выпущено бакалавров, специалистов, магистров образовательными организациями на 10000 занятого населения, человек	109	124	136	82	75	84	...

**ЧИСЛЕННОСТЬ ИНОСТРАННЫХ СТУДЕНТОВ, ОБУЧАЮЩИХСЯ
ПО ПРОГРАММАМ БАКАЛАВРИАТА, ПРОГРАММАМ СПЕЦИАЛИТЕТА,
ПРОГРАММАМ МАГИСТРАТУРЫ**

(на начало учебного года)

	2010/2011		2020/2021		2021/2022		2022/2023	
	всего	в том числе по очной форме обучения	всего	в том числе по очной форме обучения	всего	в том числе по очной форме обучения	всего	в том числе по очной форме обучения
Численность иностранных студентов, обучающихся на условиях общего приема - всего, человек	686	190	1425	641	1667	626	1356	661
из них граждане стран СНГ, Балтии, Абхазии и Южной Осетии	681	189	1222	449	1458	422	1122	435
в том числе из стран:								
Абхазия	-	-	1	1	1	1	2	2
Азербайджан	16	10	56	8	30	5	13	4
Армения	11	3	12	2	11	2	8	1
Беларусь	24	9	130	12	114	14	79	12
Казахстан	9	3	62	3	73	17	62	14
Киргизия	7	4	19	6	19	7	17	6
Латвия	1	1	-	-	1	-	1	-
Литва	1	-	-	-	-	-	-	-
Эстония	-	-	-	-	1	-	1	-
Республика Молдова	26	10	17	8	15	12	12	10
Таджикистан	18	15	174	134	175	136	199	160
Туркменистан	499	109	295	177	206	122	162	97
Узбекистан	33	13	374	77	751	91	510	104
Украина	36	12	82	21	61	15	56	25
Удельный вес иностранных студентов в общей численности студентов, процентов	1.3	0.8	4.3	4.0	5.0	4.0	4.1	4.0

ОСНОВНЫЕ ПОКАЗАТЕЛИ ДЕЯТЕЛЬНОСТИ АСПИРАНТУРЫ

	<i>Численность аспирантов (на конец года), человек</i>	<i>Прием в аспирантуру, человек</i>	<i>Выпуск из аспирантуры, человек</i>	<i>в том числе с защитой диссертации</i>
Всего				
2010	939	271	193	71
2015	456	126	151	26
2018	364	110	83	11
2019	334	88	74	2
2020	361	125	74	4
2021	357	110	58	2
2022	344	90	61	8
Научно-исследовательские институты				
2010	5	-	-	-
2015	-	-	-	-
2019	-	-	-	-
2020	-	-	-	-
2021	-	-	-	-
2022	-	-	-	-
Образовательные организации высшего образования				
2010	934	271	193	71
2015	456	126	151	26
2018	364	110	83	11
2019	334	88	74	2
2020	361	125	74	4
2021	357	110	58	2
2022	344	90	61	8

ВЫПУСК АСПИРАНТОВ ПО НАПРАВЛЕНИЯМ ПОДГОТОВКИ в 2022 г.

(человек)

	<i>Выпуск из аспирантуры</i>	<i>в том числе с защитой диссертации</i>
Всего	61	8
в том числе по направлениям подготовки:		
математика и механика	1	-
химия	1	-
науки о Земле	2	-
техника и технологии строительства	1	1
информатика и вычислительная техника	5	2
Фотоника, приборостроение, оптические и биотехнические системы и технологии	2	-
электро- и теплоэнергетика	1	1
машиностроение	7	-
оружие и системы вооружения	9	1
техносферная безопасность и природообустройство	1	-
прикладная геология, горное дело, нефтегазовое дело и геодезия	2	1

ОБРАЗОВАНИЕ

продолжение

	<i>Выпуск из аспирантуры</i>	<i>в том числе с защитой диссертации</i>
технология материалов	2	1
управление в технических системах	2	-
клиническая медицина	3	-
психологические науки	1	-
экономика и управление	6	1
юриспруденция	3	-
Политические науки и регионоведение	1	-
образование и педагогические науки	5	-
история и археология	1	-
Языкознание и литературоведение	3	-
физическая культура и спорт	2	-

ОСНОВНЫЕ ПОКАЗАТЕЛИ ДЕЯТЕЛЬНОСТИ ДОКТОРАНТУРЫ

(человек)

	<i>Число организаций, ведущих подготовку докторантов</i>	<i>Численность докторантов, на конец года</i>	<i>Прием в докто- рантуру</i>	<i>Выпуск из докто- рантуры</i>	<i>в том числе с защитой диссертации</i>
Всего					
2010	2	16	6	9	1
2015	2	11	5	7	3
2018	1	10	3	4	-
2019	1	4	2	7	2
2020	1	4	2	7	2
2021	1	4	5	2	1
2022	1	9	2	2	1
Образовательные организации высшего образования					
2010	2	16	6	9	1
2015	2	11	5	7	3
2018	1	10	3	4	-
2019	1	4	2	7	2
2020	1	4	2	7	2
2021	1	4	5	2	1
2022	1	9	2	2	1

ВЫПУСК ДОКТОРАНТОВ ПО ГРУППАМ НАУЧНЫХ СПЕЦИАЛЬНОСТЕЙ в 2022 г.

(человек)

	<i>Выпуск из докторантуры</i>	<i>в том числе с защитой диссертации</i>
Всего	2	1
по группам научных специальностей:		
экономика	1	1
науки о Земле	1	-

ЗДРАВООХРАНЕНИЕ

ОСНОВНЫЕ ПОКАЗАТЕЛИ ЗДРАВООХРАНЕНИЯ

(на конец года; единиц)

	2000	2005	2010	2015	2018	2019	2020	2021
Численность врачей ¹⁾ , человек:								
всего	5627	5474	5137	5296	5454	5650	5782	5890
на 10 000 человек населения	32.8	33.9	33.1	35.2	36.9	38.5	39.9	41.1
Численность среднего медицинского персонала, человек:								
всего	19722	18532	15939	15223	14739	14759	14574	14094
на 10 000 человек населения	114.9	114.7	102.8	101.1	99.7	100.7	100.6	98.4
Число больничных организаций, единиц	129	126	99	52	52	52	51	51
Число больничных коек ²⁾ :								
всего	24443	22359	16465	13134	12966	12956	12480	12505
на 10 000 человек населения	142.4	138.4	106.2	87.2	87.7	88.4	86.1	87.3
Число коек для беременных женщин и рожениц:								
всего	1225	842	856	672	661	631	449	449
на 10 000 женщин (15-49 лет)	28.4	20.5	22.9	19.6	20.0	19.3	14.0	14.2
Число амбулаторно-поликлинических организаций	265	253	208	203	210	222	223	233
Мощность амбулаторно-поликлинических организаций, тыс. посещений в смену:								
всего, тыс.	37.7	37.0	37.9	38.0	38.8	40.0	39.7	39.6
на 10 000 человек населения	219.7	229.1	244.5	252.5	262.2	272.5	274.1	276.3
Число детских поликлиник, отделений, кабинетов ³⁾ :	93	87	91	58	104	100	129	117
Число женских консультаций, акушерско-гинекологических отделений, кабинетов ³⁾ :	81	75	133	88	104	108	117	116
Число фельдшерско-акушерских пунктов	557	527	360	41	54	52	60	66
Число фельдшерских пунктов	x	x	x	290	297	316	317	311

¹⁾ 2015 г. – изменение методологии Минздрава России.

²⁾ С 2010 г. – койки круглосуточных стационаров (без коек в дневных стационарах).

³⁾ С 2010 г. - число женских консультаций, детских поликлиник, амбулаторий (самостоятельных и входящих в состав других организаций).

Численность среднего медицинского персонала на одного врача в 2021 году составила 2.39 человека (в 2020 г. – 2.52, в 2019 г. – 2.61, 2018 г. – 2.70, в 2010 г. – 3.10; в 2005 г. - 3.39, в 2000 г. – 3.50 человека).

ЗАБОЛЕВАЕМОСТЬ НАСЕЛЕНИЯ ПО ОСНОВНЫМ КЛАССАМ БОЛЕЗНЕЙ

(зарегистрировано пациентов с диагнозом, установленным впервые в жизни)

	2000	2005	2010	2015	2018	2019	2020	2021
Всего, тыс. человек	1148.9	1197.0	1131.7	1086.7	1060.7	1071.6	1081.1	1172.6
Все болезни								
в том числе:								
некоторые инфекционные и паразитарные болезни	56.1	49.6	43.9	38.2	27.7	29.3	21.8	22.1
новообразования	15.4	18.5	16.1	15.3	13.1	14.0	12.9	13.7
болезни крови и кроветворных органов и отдельные нарушения, вовлекающие иммунный механизм	2.6	2.7	3.0	3.4	2.9	3.1	3.1	3.0
болезни эндокринной системы, расстройства питания, нарушения обмена веществ	7.5	10.4	11.6	22.2	31.7	30.7	24.0	22.6
психические расстройства и расстройства поведения	11.1	10.7	7.3	10.1	4.4	4.8	3.5	8.3
болезни нервной системы	22.8	23.6	21.8	18.6	19.6	20.9	20.5	21.7
болезни глаза и его придаточного аппарата	48.8	50.8	42.0	57.8	44.5	47.1	38.8	35.6
болезни уха и сосцевидного отростка	33.5	44.4	49.7	46.8	37.4	37.2	30.5	31.1
болезни системы кровообращения	24.9	57.6	38.4	52.9	53.7	52.7	47.7	48.6
болезни органов дыхания	544.7	518.6	506.6	500.9	533.8	537.3	542.2	589.3
болезни органов пищеварения	31.8	39.1	42.6	32.5	37.6	38.7	36.5	36.8
болезни кожи и подкожной клетчатки	76.2	94.5	91.9	68.4	47.7	47.6	33.5	33.0
болезни костно-мышечной системы и соединительной ткани	52.8	63.0	46.8	44.7	37.7	42.0	44.7	42.3
болезни мочеполовой системы	48.6	64.5	62.9	58.7	54.8	52.9	50.9	51.3
осложнения беременности, родов и послеродового периода	21.0	26.7	24.8	16.2	17.6	15.5	15.1	13.7
врожденные аномалии (пороки развития), деформации и хромосомные нарушения	1.4	2.5	2.5	2.2	1.5	1.7	1.4	1.1
травмы, отравления и некоторые другие последствия воздействия внешних причин	147.2	125.1	115.1	93.8	91.5	93.0	83.9	83.1

продолжение

	2000	2005	2010	2015	2018	2019	2020	2021
На 1 000 человек населения								
Все болезни	664.7	737.3	726.6	719.7	714.1	727.7	741.7	813.9
В том числе:								
некоторые инфекционные и паразитарные болезни	32.4	30.6	28.2	25.3	18.7	19.9	14.9	15.3
новообразования	8.9	11.4	10.3	10.1	8.9	9.5	8.8	9.5
болезни крови и кроветворных органов и отдельные нарушения, вовлекающие иммунный механизм	1.5	1.7	1.9	2.2	1.9	2.1	2.1	2.1
болезни эндокринной системы, расстройства питания, нарушения обмена веществ	4.4	6.4	7.4	14.7	21.4	20.9	16.4	15.7
психические расстройства и расстройства поведения	6.4	6.6	4.7	6.7	2.9	3.2	2.4	5.8
болезни нервной системы	13.2	14.5	14.0	12.3	13.2	14.2	14.1	15.1
болезни глаза и его придаточного аппарата	28.2	31.3	27.0	38.3	30.0	32.0	26.6	24.7
болезни уха и сосцевидного отростка	19.4	27.3	31.9	31.0	25.2	25.2	20.9	21.6
болезни системы кровообращения	14.4	35.5	24.7	35.0	36.1	35.8	32.7	33.8
болезни органов дыхания	315.1	319.4	261.1	331.7	359.4	364.9	372.0	409.0
болезни органов пищеварения	18.4	24.2	27.4	21.5	25.3	26.3	25.1	25.5
болезни кожи и подкожной клетчатки	44.1	58.2	59.0	45.3	32.1	32.3	23.0	22.9
болезни костно-мышечной системы и соединительной ткани	30.6	38.8	30.0	29.6	25.4	28.6	30.7	29.4
болезни мочеполовой системы	28.1	39.7	40.4	38.8	36.9	35.9	34.3	35.6
осложнения беременности, родов и послеродового ¹⁾ периода	48.5	64.5	65.5	46.9	52.8	47.0	46.8	43.1
врожденные anomalies (пороки развития), деформации и хромосомные нарушения	0.8	1.5	1.6	1.4	1.0	1.2	1.0	0.8
травмы, отравления и некоторые другие последствия воздействия внешних причин	85.2	77.1	73.9	62.1	61.6	63.2	57.5	57.7

¹⁾ На 1000 женщин в возрасте 15-49 лет.

ЗАБОЛЕВАЕМОСТЬ ОТДЕЛЬНЫМИ ИНФЕКЦИОННЫМИ БОЛЕЗНЯМИ¹⁾

(число зарегистрированных случаев заболевания)

	2000	2005	2010	2015	2018	2019	2020	2021
Всего, случаев								
Острые кишечные инфекции	5901	3594	5712	5439	4900	4856	2716	2934
Брюшной тиф и паратифы А, В, С	14	-	-	-	-	1	-	-
Сальмонеллезные инфекции	481	275	408	291	254	255	161	207
Скарлатина	930	467	768	310	44	56	27	13
Дифтерия	9	19	-	-	-	-	-	-
Коклюш	240	10	22	21	32	46	11	1
Корь	2	2	-	9	16	14	-	-
Острые инфекции верхних дыхательных путей, тысяч	369.8	318.6	298.7	272.6	257.6	221.8	276.8	329.4
Грипп, тысяч	45.9	4.5	0.2	0.09	0.6	0.2	0.2	0.02
Вирусные гепатиты (острые и хронические)	2438	882	835	745	462	482	404	299
Менингококковая инфекция	25	25	16	5	5	6	2	1
Педикулез	2857	2019	1047	611	341	463	284	151
Чесотка	2788	2218	971	107	138	138	95	69
Ветряная оспа	6695	6229	5925	10534	10496	8135	5017	5554
На 100 000 человек населения								
Острые кишечные инфекции	338	221	367	360	330	330	186	204
Брюшной тиф и паратифы А,В,С	0.8	-	-	-	-	0.1	-	-
Сальмонеллезные инфекции	28	17	26	19	17	17	11	14
Скарлатина	53	29	49	21	3	4	2	0.9
Дифтерия	0.5	1.2	-	-	-	-	-	-
Коклюш	14	0.6	1.4	1.4	2	3	1	0.1
Корь	0.1	0.1	-	0.6	1	1	-	-
Острые инфекции верхних дыхательных путей	21397	19620	19180	18053	17345	15064	18993	22859
Грипп	2656	280	13	6	41	10	13	1.4
Вирусные гепатиты (острые и хронические)	141	54	54	49	31	33	28	21
Менингококковая инфекция	1	1.5	1.0	0.3	0.3	0.4	0.1	0.1
Педикулез	165	124	67	40	23	31	19	11
Чесотка	161	137	62	7	9	9	7	5
Ветряная оспа	387	384	380	698	707	552	344	386

¹⁾ По данным Управления Роспотребнадзора по Тульской области.

По состоянию на 1 января 2022 года состоит под диспансерным наблюдением инфицированных вирусом иммунодефицита человека (ВИЧ) 5201 человек (на 1 января 2021 г. – 5715 человек).

**ЧИСЛЕННОСТЬ ЛИЦ В ВОЗРАСТЕ 18 ЛЕТ И СТАРШЕ,
ВПЕРВЫЕ ПРИЗНАННЫХ ИНВАЛИДАМИ**

	2000	2005	2010	2015	2019	2020	2021
Всего ¹⁾ , человек	14090	32666	12371	8710	7786	7215	7003
на 10 000 человек населения соответствующего возраста	101.6	241.5	93.5	68.9	63.4	59.5	58.4
В процентах от общей численности инвалидов:							
инвалиды I группы	15.4	11.2	14.1	19.5	20.9	22.1	20.8
инвалиды II группы	59.5	58.2	43.0	32.0	31.7	34.1	36.7
инвалиды III группы	25.1	30.6	42.9	48.5	47.4	43.8	42.5
Инвалиды в трудоспособном возрасте:							
человек	7559	10103	5982	4048	2986	2887	2718
в процентах от общей численности инвалидов	53.6	30.9	48.4	46.5	38.4	40.0	38.8

¹⁾ По данным ФКУ «Главное бюро МСЭ по Тульской области» Минтруда и соцзащиты России.

КУЛЬТУРА, ТУРИЗМ И ОТДЫХ

КУЛЬТУРА

ОТДЕЛЬНЫЕ ПОКАЗАТЕЛИ КУЛЬТУРЫ

(на конец года)

	2000	2005	2010	2015	2020	2021	2022
Число профессиональных театров, единиц	4	4	6	5	5	5	5
Численность зрителей - всего, тыс. человек	367	282	326	362	122	187	275
Число музеев (включая филиалы), единиц	30	33	38	38	48	49	...
Число организаций культурно-досугового типа, единиц	670	587	503	390	375	370	368
Число общедоступных библиотек, единиц	697	658	584	324	399	398	398
Библиотечный фонд - всего, млн экз.	12.4	11.2	9.2	6.8	6.8	6.7	6.6
Число экземпляров библиотечного фонда в среднем на 1000 человек населения, экз.	7197	7024	5876	4498	4664	4693	4444
Число книг и брошюр – всего, печатных единиц.	143	227	195	285	343	481	...
Годовой тираж - всего, тыс. экз.	964	321	388	386	968	529	...
Число журналов и других периодических изданий – всего	4	4	36	38	31	24	...
Годовой тираж, тыс. экз.	9	9	690	3652	513	1488	...
Число газет (изданий) – всего	57	70	81	90	60	55	...
Годовой тираж, млн экз.	32.0	14.9	32.8	25.8	14.5	16.6	...

ТУРИЗМ И ОТДЫХ

ГОСТИНИЦЫ И АНАЛОГИЧНЫЕ СРЕДСТВА РАЗМЕЩЕНИЯ¹⁾

(на конец года)

	2010	2015	2020	2021	2022
Число гостиниц и аналогичных средств размещения	53	50	133	143	157
Число мест в них, единиц	3472	4318	7658	8657	9231

¹⁾ С 2019 г. – с учетом микропредприятий. Без учета пансионатов.

САНАТОРНО-КУРОРТНЫЕ ОРГАНИЗАЦИИ И ОРГАНИЗАЦИИ ОТДЫХА¹⁾

	2010	2015	2020	2021	2022
Число санаторно-курортных организаций и организаций отдыха	37	34	53	49	50
В них мест (коек), единиц	7908	7246	8897	8286	8699
Обслужено лиц, человек	69676	62862	50249	69408	78902

¹⁾ С 2019 г. – с учетом пансионатов.

ЧИСЛО ВЫЕЗДНЫХ ТУРИСТСКИХ ПОЕЗДОК ГРАЖДАН РОССИИ

(человек)

	2018	2019	2020	2021
Всего	44288	53496	22509	46002
из них в страны:				
Россия	19181	22852	13967	24544
Всего по странам мира	25107	30644	8542	21458
Страны СНГ	816	791	37	140
Европа				
Абхазия	421	420	200	756
Беларусь	777	719	35	121
Греция	1276	1272	26	160
Испания	1289	1405	48	11
Италия	713	815	53	4
Черногория	214	325	2	14
Чешская Республика	579	573	93	-
Америка				
Доминиканская Республика	411	716	288	475
Доминика	129	135	13	61
Куба	213	510	271	625
Мексика	64	193	21	209
Азия				
Вьетнам	357	508	100	2
Индия	329	395	80	-
Кипр	1200	1578	124	682
Китай	273	260	6	-
Мальдивы	62	71	144	248
ОАЭ	853	1184	271	755
Таиланд	1248	1388	341	4
Турция	10914	13559	5874	13922
Африка				
Египет	43	133	20	2864
Тунис	1983	2896	70	192
Танзания	9	8	176	129
Другие страны	934	790	249	84

ОТДЫХ И ОЗДОРОВЛЕНИЕ ДЕТЕЙ¹⁾

	2019	2021	2022
Число организаций отдыха детей и их оздоровления, единиц	478	445	435
Численность отдохнувших детей – всего, человек	41265	36106	31325
в т. ч. в организациях отдыха и оздоровления детей:			
круглогодичного функционирования	6421	3557	1959
сезонного функционирования	34844	32549	29366
Численность работников организаций отдыха детей и их оздоровления - всего	8190	8015	7820
в том числе:			
педагоги	5209	5383	5229
вожатые	277	256	343
медицинский персонал	520	413	389
врачи	40	37	20
средний медицинский персонал	463	354	346

¹⁾ В соответствии с Указом губернатора Тульской области от 30.04.2020 № 41 «О дополнительных мерах, принимаемых в связи с введением режима повышенной готовности на территории Тульской области» федеральное статистическое наблюдение по форме № 1-ОЛ в 2020 г. не осуществлялось.

ПРОИЗВОДСТВО И ИСПОЛЬЗОВАНИЕ ВАЛОВОГО РЕГИОНАЛЬНОГО ПРОДУКТА

ПРОИЗВОДСТВО ВАЛОВОГО РЕГИОНАЛЬНОГО ПРОДУКТА

(в текущих ценах; миллионов рублей)

	Произведено		
	выпуск	промежуточное потребление	валовая добавленная стоимость в основных ценах
2017	1312784	718376	594408
2018	1435238	768475	666763
2019	1546905	870082	676823
2020	1650839	937729	713110
2021	2049600	1181783	867817

СТРУКТУРА ВАЛОВОГО РЕГИОНАЛЬНОГО ПРОДУКТА ПО ХОЗЯЙСТВЕННЫМ ВИДАМ ЭКОНОМИЧЕСКОЙ ДЕЯТЕЛЬНОСТИ

(диаграмма)

(в текущих основных ценах; в процентах к итогу)

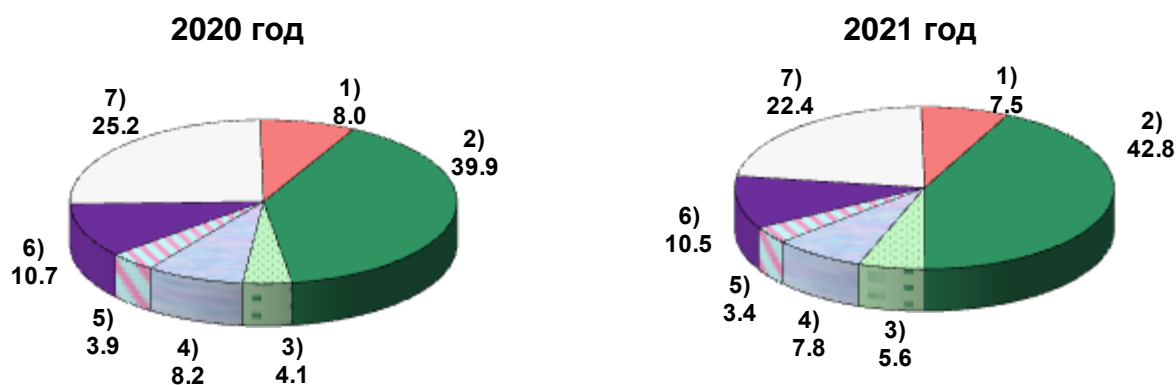

- 1) Сельское, лесное хозяйство, охота, рыболовство и рыбоводство
- 2) Обрабатывающие производства
- 3) Строительство
- 4) Торговля оптовая и розничная; ремонт автотранспортных средств и мотоциклов
- 5) Транспортировка и хранение
- 6) Деятельность по операциям с недвижимым имуществом
- 7) Прочие виды экономической деятельности

ДИНАМИКА ИНДЕКСА ФИЗИЧЕСКОГО ОБЪЕМА

(в процентах к предыдущему году)

	2017	2018	2019	2020	2021
Индексы физического объема выпуска (в сопоставимых ценах)	103.6	103.5	105.9	105.1	106.8
Индексы физического объема валового регионального продукта (в сопоставимых ценах)	104.0	103.2	100.1	103.1	105.6

**ВАЛОВОЙ РЕГИОНАЛЬНЫЙ ПРОДУКТ НА ДУШУ НАСЕЛЕНИЯ
ПО СУБЪЕКТАМ ЦЕНТРАЛЬНОГО ФЕДЕРАЛЬНОГО ОКРУГА РФ в 2021 г.**

(диаграмма)

(в текущих основных ценах; рублей)

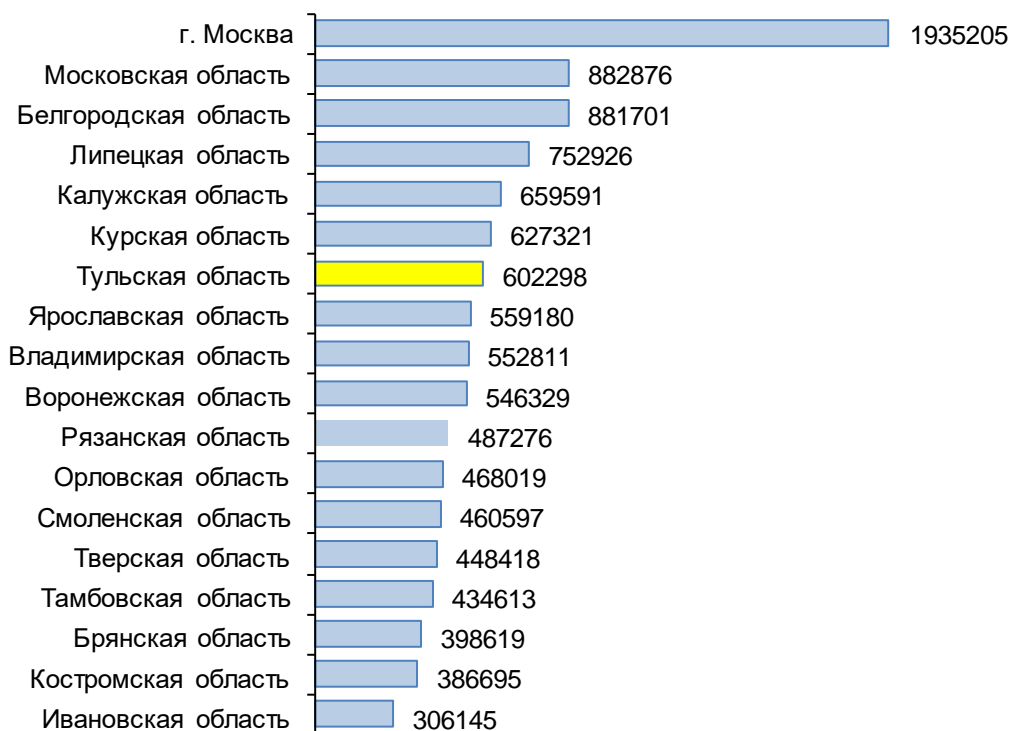

ВАЛОВОЙ РЕГИОНАЛЬНЫЙ ПРОДУКТ ПО ИСТОЧНИКАМ ДОХОДОВ

(в текущих ценах; миллионов рублей)

	2017	2018	2019	2020	2021
Валовой региональный продукт в основных ценах	594407.6	666763.0	676822.6	713110.4	867817.0
в том числе:					
оплата труда наемных работников	225071.7	237053.4	263174.9	265532.2	303734.9
чистые налоги на производство	7963.5	8980.0	8567.3	8054.3	8546.2
валовая прибыль экономики и валовые смешанные доходы	361372.4	420729.6	405080.4	439523.9	555535.9

**СТРУКТУРА ВАЛОВОГО РЕГИОНАЛЬНОГО ПРОДУКТА
ПО ИСТОЧНИКАМ ДОХОДОВ**

(в процентах к итогу)

	2017	2018	2019	2020	2021
Валовой региональный продукт в основных ценах	100	100	100	100	100
в том числе:					
оплата труда наемных работников	37.9	35.6	38.9	37.2	35.0
чистые налоги на производство	1.3	1.3	1.3	1.1	1.0
валовая прибыль экономики и валовые смешанные доходы	60.8	63.1	59.8	61.7	64.0

ИСПОЛЬЗОВАНИЕ ВАЛОВОГО РЕГИОНАЛЬНОГО ПРОДУКТА

(в текущих ценах; миллионов рублей)

	2017	2018	2019	2020	2021
Валовой региональный продукт в основных ценах	594407.6	666763.0	676822.6	713110.4	867817.0
Расходы на конечное потребление	496148.4	525652.2	549035.2	560408.6	633148.0
в том числе:					
домашних хозяйств	398846.7	418859.3	433000.8	428998.3	497044.1
государственных учреждений и некоммерческих организаций, обслуживающих домашние хозяйства, на индивидуальные товары и услуги	55 798.9	62006.7	68365.2	80984.7	82357.2
государственных учреждений на коллективные услуги	41502.8	44786.2	47669.2	50425.6	53746.7
Валовое сбережение	98259.2	141110.8	127787.4	152701.8	234669.0

СТРУКТУРА ИСПОЛЬЗОВАНИЯ ВАЛОВОГО РЕГИОНАЛЬНОГО ПРОДУКТА

(в процентах к итогу)

	2017	2018	2019	2020	2021
Валовой региональный продукт в основных ценах	100	100	100	100	100
Расходы на конечное потребление	83.5	78.8	81.1	78.6	73.0
в том числе:					
домашних хозяйств	67.1	62.8	64.0	60.1	57.3
государственных учреждений и некоммерческих организаций, обслуживающих домашние хозяйства, на индивидуальные товары и услуги	9.4	9.3	10.1	11.4	9.5
государственных учреждений на коллективные услуги	7.0	6.7	7.0	7.1	6.2
Валовое сбережение	16.5	21.2	18.9	21.4	27.0

ИНВЕСТИЦИИ

ИНВЕСТИЦИИ В НЕФИНАНСОВЫЕ АКТИВЫ

СТРУКТУРА ИНВЕСТИЦИЙ В НЕФИНАНСОВЫЕ АКТИВЫ¹⁾

(в процентах к итогу)

Годы	Инвестиции в нефинансовые активы – всего	в том числе:			
		инвестиции в основной капитал	инвестиции в произведенные нефинансовые активы	в том числе:	
				земли и объекты природопользования	контракты, договоры аренды, лицензии, деловая репутация, деловые связи
2016	100	96.9	3.1	3.1	0.0
2017	100	98.3	1.7	1.7	0.0
2018	100	98.8	1.2	1.2	0.0
2019	100	99.3	0.7	0.6	0.1
2020	100	99.2	0.8	0.7	0.1
2021	100	98.6	1.4	0.8	0.6
2022	100	98.9	1.1	0.8	0.3

¹⁾ Без субъектов малого предпринимательства и объема инвестиций, не наблюдаемых прямыми статистическими методами.

ИНВЕСТИЦИИ В ОСНОВНОЙ КАПИТАЛ

(по полному кругу организаций)

	2000	2005	2010	2015	2020	2021	2022 ¹⁾
Инвестиции в основной капитал							
в фактически действовавших ценах, млн рублей	10197.2	20803.7	71526.5	105628.8	137984.0	182405.5	212314.9
Индекс физического объема инвестиций в основной капитал (в сопоставимых ценах)							
в процентах к предыдущему году	161.8	131.9	112.8	100.1	74.0	125.7	100.2

¹⁾ Оперативные данные.

ИНВЕСТИЦИИ В ОСНОВНОЙ КАПИТАЛ ПО ФОРМАМ СОБСТВЕННОСТИ

	2010	2015	2020	2021	2022
Тысяч рублей					
Инвестиции в основной капитал – всего	71526459	105628840	137984012	129640274	150577970
в том числе по формам собственности:					
российская	58823294	84274293	109497156	92442954	123590171
из нее:					
государственная	11584090	4338800	18656164	23072661	25728821
муниципальная	1557584	3661971	3474885	4331153	6757801
частная	33985985	63385318	70373370	46343476	72154813
потребительской кооперации	1218	289	-	-	-
общественных и религиозных организаций (объединений)	19751	14660	21704	17485	7458
смешанная российская	11674589	8335929	8036876	7924008	9609412
собственность государственных корпораций	77	4737326	8934157	10754171	9331866
иностранная	10215442	13369544	22777390	33727616	22203656
совместная российская и иностранная	2487723	7985003	5709466	3469704	4784143
В процентах к итогу					
Инвестиции в основной капитал – всего	100	100	100	100	100
в том числе по формам собственности:					
российская	82.2	79.8	79.4	71.3	82.1
из нее:					
государственная	16.2	4.1	13.5	17.8	17.1
муниципальная	2.2	3.5	2.5	3.3	4.5
частная	47.5	59.8	51.0	35.7	47.9
потребительской кооперации	0.0	0.0	0.0	0.0	0.0
общественных и религиозных организаций (объединений)	0.0	0.0	0.0	0.0	0.0
смешанная российская	16.3	7.9	5.8	6.1	6.4
собственность государственных корпораций	0.0	4.5	6.5	8.3	6.2
иностранная	14.3	12.7	16.5	26.0	14.7
совместная российская и иностранная	3.5	7.6	4.1	2.7	3.2

**ИНВЕСТИЦИИ В ОСНОВНОЙ КАПИТАЛ
ПО ИСТОЧНИКАМ ФИНАНСИРОВАНИЯ¹⁾**

	2010	2015	2020	2021	2022
Тысяч рублей					
Инвестиции в основной капитал - всего	52697179	69646436	98099078	129640274	150577970
в том числе:					
собственные средства	21670844	44191774	60210838	80157603	101856143
привлеченные средства	31026335	25454662	37888240	49482671	48721827
из них:					
кредиты банков	5550032	7339537	13973732	19534917	19909412
заемные средства других организаций	8962256	5932718	865656	1770238	1207790
инвестиции из-за рубежа	... ²⁾	882637	731021	3771554	... ²⁾
бюджетные средства	10133041	6914822	18670975	21966933	24847674
в том числе:					
федерального бюджета	7665631	3058018	9448591	10896265	12524997
бюджета субъектов Российской Федерации	1967899	2676875	6926652	8150006	10476969
средства местных бюджетов	... ²⁾	1179929	2295732	2920662	1845708
средства внебюджетных фондов	156020	70230	43032	156683	... ²⁾
средства организаций и населения, привлеченные для долевого строительства	317847	1220964	200992	-	-
из них средства населения	277321	668779	139469	-	-
прочие	6224986	3093754	3402532	2282346	2680456
В процентах к итогу					
Инвестиции в основной капитал - всего	100	100	100	100	100
в том числе:					
собственные средства	41.1	63.5	61.4	61.8	67.6
привлеченные средства	58.9	36.5	38.6	38.2	32.4
из них:					
кредиты банков	10.5	10.5	14.2	15.1	13.2
заемные средства других организаций	17.0	8.5	0.9	1.4	0.8
инвестиции из-за рубежа	0.0	1.3	0.7	2.9	0.0
бюджетные средства	19.2	9.9	19.0	16.9	16.5
в том числе:					
федерального бюджета	14.5	4.4	9.6	8.4	8.3
бюджета субъектов Российской Федерации	3.7	3.8	7.1	6.3	7.0
средства местных бюджетов	... ²⁾	1.7	2.3	2.3	1.2
средства внебюджетных фондов	0.3	0.1	0.0	0.1	0.1
средства организаций и населения, привлеченные для долевого строительства	0.6	1.8	0.2	-	-
из них средства населения	0.5	1.0	0.1	-	-
прочие	11.8	4.4	3.5	1.8	1.8

¹⁾ Без субъектов малого предпринимательства и объема инвестиций, не наблюдаемых прямыми статистическими методами.

²⁾ Данные не публикуются в целях обеспечения конфиденциальности первичных статистических данных, полученных от организаций, в соответствии с Федеральным законом от 29.11.07 №282-ФЗ "Об официальном статистическом учете и системе государственной статистики в Российской Федерации" (ст.4, п.5; ст.9, п.1).

**ИНВЕСТИЦИИ В ОСНОВНОЙ КАПИТАЛ
ПО ВИДАМ ЭКОНОМИЧЕСКОЙ ДЕЯТЕЛЬНОСТИ¹⁾**

	2020	2021	2022
Миллионов рублей			
Всего	98099.1	129640.3	150578.0
из них			
по видам экономической деятельности:			
сельское, лесное хозяйство, охота, рыболовство и рыбоводство	10522.9	12411.8	17283.8
добыча полезных ископаемых	248.8	1164.9	1199.0
обрабатывающие производства	46221.6	66826.2	69114.5
из них:			
производство пищевых продуктов	2120.8	6346.6	4996.6
производство напитков	622.2	1508.9	1460.2
производство текстильных изделий	287.1	459.3	788.1
производство одежды	20.7	125.2	20.5
производство кожи и изделий из кожи	... ²⁾	... ²⁾	... ²⁾
обработка древесины и производство изделий из дерева и пробки, кроме мебели, производство изделий из соломки и материалов для плетения	10.4	53.9	... ²⁾
производство бумаги и бумажных изделий	1753.7	1 886.1	1144.5
деятельность полиграфическая и копирование носителей информации	... ²⁾	... ²⁾	... ²⁾
производство химических веществ и химических продуктов	23472.7	33053.7	35139.1
производство лекарственных средств и материалов, применяемых в медицинских целях	... ²⁾	... ²⁾	... ²⁾
производство резиновых и пластмассовых изделий	323.4	... ²⁾	687.6
производство прочей неметалличе- ской минеральной продукции	415.5	1804.2	1318.6
производство металлургическое	6057.9	4787.8	9136.0
производство готовых металлических изделий, кроме машин и оборудования	7954.0	12103.4	9936.2
производство компьютеров, электронных и оптических изделий	1340.6	... ²⁾	1204.0
производство электрического оборудования	99.7	84.9	253.8
производство машин и оборудования, не включенных в другие группировки	197.0	315.0	795.7
производство автотранспортных средств, прицепов и полуприцепов	... ²⁾	... ²⁾	... ²⁾
производство прочих транспортных средств и оборудования	451.8	317.2	219.6
производство мебели	... ²⁾	... ²⁾	... ²⁾
производство прочих готовых изделий	137.9	4.5	53.9
ремонт и монтаж машин и оборудования	44.0	43.0	109.6

ИНВЕСТИЦИИ

продолжение

	2020	2021	2022
обеспечение электрической энергией, газом и паром; кондиционирование воздуха	7175.4	7757.8	8134.5
водоснабжение; водоотведение, организация сбора и утилизации отходов, деятельность по ликвидации загрязнений	686.1	1631.1	1156.1
строительство	1260.4	490.9	528.4
торговля оптовая и розничная; ремонт автотранспортных средств и мотоциклов	1924.3	2704.7	2392.3
транспортировка и хранение	7908.7	11616.8	22943.9
деятельность гостиниц и предприятий общественного питания	64.5	103.1	157.1
деятельность в области информации и связи	1689.3	2807.7	1509.0
деятельность финансовая и страховая	639.2	470.1	347.3
деятельность по операциям с недвижимым имуществом	720.9	1181.8	5474.7
деятельность профессиональная, научная и техническая	5965.1	6989.7	6331.9
деятельность административная и сопутствующие дополнительные услуги	178.6	294.7	382.8
государственное управление и обеспечение военной безопасности; социальное обеспечение	968.1	2019.7	1770.6
образование	4857.3	2870.2	3724.8
деятельность в области здравоохранения и социальных услуг	5489.7	7310.2	6735.6
деятельность в области культуры, спорта, организации досуга и развлечений	1563.9	972.5	1306.1
предоставление прочих видов услуг	14.2	16.4	85.4
В процентах к итогу			
Всего	100	100	100
из них по видам экономической деятельности:			
сельское, лесное хозяйство, охота, рыболовство и рыбоводство	10.7	9.6	11.5
добыча полезных ископаемых	0.3	0.9	0.8
обрабатывающие производства	47.1	51.5	45.9
из них:			
производство пищевых продуктов	2.2	4.9	3.3
производство напитков	0.6	1.2	1.0
производство текстильных изделий	0.3	0.4	0.5
производство одежды	0.0	0.1	0.0
производство кожи и изделий из кожи	... ²⁾	0.0	... ²⁾
обработка древесины и производство изделий из дерева и пробки, кроме мебели, производство изделий из соломки и материалов для плетения	0.0	0.0	... ²⁾

ИНВЕСТИЦИИ

	продолжение		
	2020	2021	2022
производство бумаги и бумажных изделий	1.8	1.5	0.8
деятельность полиграфическая и копирование носителей информации	... ²⁾	0.0	... ²⁾
производство химических веществ и химических продуктов	23.9	25.5	23.3
производство лекарственных средств и материалов, применяемых в медицинских целях	... ²⁾	0.2	... ²⁾
производство резиновых и пластмассовых изделий	0.3	0.4	0.5
производство прочей неметаллической минеральной продукции	0.4	1.4	0.9
производство металлургическое	6.2	3.7	6.1
производство готовых металлических изделий, кроме машин и оборудования	8.1	9.3	6.6
производство компьютеров, электронных и оптических изделий	1.4	0.8	0.8
производство электрического оборудования	0.1	0.1	0.2
производство машин и оборудования, не включенных в другие группировки	0.2	0.2	0.5
производство автотранспортных средств, прицепов и полуприцепов	... ²⁾	1.6	... ²⁾
производство прочих транспортных средств и оборудования	0.5	0.2	0.1
производство мебели	... ²⁾	... ²⁾	... ²⁾
производство прочих готовых изделий	0.1	0.0	0.0
ремонт и монтаж машин и оборудования	0.0	0.0	0.1
обеспечение электрической энергией, газом и паром; кондиционирование воздуха	7.3	6.0	5.4
водоснабжение; водоотведение, организация сбора и утилизации отходов, деятельность по ликвидации загрязнений	0.7	1.3	0.8
строительство	1.3	0.4	0.4
торговля оптовая и розничная; ремонт автотранспортных средств и мотоциклов	2.0	2.1	1.6
транспортировка и хранение	8.1	9.0	15.2
деятельность гостиниц и предприятий общественного питания	0.1	0.1	0.1
деятельность в области информации и связи	1.7	2.2	1.0
деятельность финансовая и страховая	0.7	0.4	0.2
деятельность по операциям с недвижимым имуществом	0.7	0.9	3.6

ИНВЕСТИЦИИ

	продолжение		
	2020	2021	2022
деятельность профессиональная, научная и техническая	6.1	5.4	4.2
деятельность административная и сопутствующие дополнительные услуги	0.2	0.2	0.3
государственное управление и обеспечение военной безопасности; социальное обеспечение	1.0	1.5	1.2
образование	5.0	2.2	2.5
деятельность в области здравоохранения и социальных услуг	5.6	5.6	4.5
деятельность в области культуры, спорта, организации досуга и развлечений	1.6	0.8	0.9
предоставление прочих видов услуг	0.0	0.0	0.1

¹⁾ Без субъектов малого предпринимательства и объема инвестиций, не наблюдаемых прямыми статистическими методами, 2022 г. – по данным оперативной отчетности

²⁾ Данные не публикуются в целях обеспечения конфиденциальности первичных статистических данных, полученных от организаций, в соответствии с Федеральным законом от 29.11.07 №282-ФЗ "Об официальном статистическом учете и системе государственной статистики в Российской Федерации" (ст.4, п.5; ст.9, п.1).

ИНВЕСТИЦИИ В ОСНОВНОЙ КАПИТАЛ ПО ВИДАМ ОСНОВНЫХ ФОНДОВ

	2020	2021	2022
Миллионов рублей			
Инвестиции в основной капитал – всего	137984.0	182405.5	212314.9
в том числе:			
жилые здания и помещения	24054.5	35849.2	49717.8
здания (кроме жилых) и сооружения, расходы на улучшение земель	44429.3	58366.5	58688.5
машины, оборудование, включая хозяйственный инвентарь, и другие объекты	59763.9	79141.6	85198.6
объекты интеллектуальной собственности	5213.2	4885.6	5706.7
прочее	4523.1	4162.6	13003.4
В процентах к итогу			
Инвестиции в основной капитал – всего	100	100	100
в том числе:			
жилые здания и помещения	17.4	19.7	23.4
здания (кроме жилых) и сооружения, расходы на улучшение земель	32.2	32.0	27.6
машины, оборудование, включая хозяйственный инвентарь, и другие объекты	43.3	43.4	40.1
объекты интеллектуальной собственности	3.8	2.7	2.7
прочее	3.3	2.3	6.1

ФИНАНСОВЫЕ ВЛОЖЕНИЯ

ФИНАНСОВЫЕ ВЛОЖЕНИЯ ОРГАНИЗАЦИЙ
ПО ОСНОВНЫМ ВИДАМ ЭКОНОМИЧЕСКОЙ ДЕЯТЕЛЬНОСТИ¹⁾

(миллионов рублей)

	Всего	в том числе	
		долгосрочные	краткосрочные
2020			
Финансовые вложения - всего	129465.9	102955.5	26510.5
в том числе			
по видам экономической деятельности:			
сельское, лесное хозяйство, охота, рыболовство и рыбоводство	617.1	93.5	523.5
добыча полезных ископаемых	10.6	9.2	1.3
обрабатывающие производства	75777.9	62589.0	13188.8
из них			
производство пищевых продуктов	2430.8	1983.5	447.2
производство напитков	574.8	258.4	316.4
производство бумаги и бумажных изделий	899.1	898.7	0.4
производство химических веществ и химических продуктов	6351.9	3457.8	2894.1
производство резиновых и пластмассовых изделий	191.1	127.0	64.1
производство прочей неметаллической минеральной продукции	4386.0	223.8	4162.2
производство металлургическое	27453.4	25941.0	1512.5
производство готовых металлических изделий, кроме машин и оборудования	32275.3	28971.0	3304.3
производство компьютеров, электронных и оптических изделий	480.1	430.0	50.1
производство электрического оборудования	62.3	-	62.3
производство машин и оборудования, не включенных в другие группировки	312.3	260.9	51.3
обеспечение электрической энергией, газом и паром; кондиционирование воздуха	3137.1	2131.8	1005.4
водоснабжение; водоотведение, организация сбора и утилизации отходов, деятельность по ликвидации загрязнений	195.6	0.6	195.1
строительство	2228.9	1455.9	773.0
торговля оптовая и розничная; ремонт автотранспортных средств и мотоциклов	14032.4	11696.9	2335.5
транспортировка и хранение	44.3	0.1	44.2

продолжение

	Всего	в том числе	
		долгосрочные	краткосрочные
деятельность финансовая и страховая	15223.1	9191.2	6031.9
деятельность по операциям с недвижимым имуществом	16003.9	14446.5	1557.4
деятельность профессиональная, научная и техническая	2025.1	1280.3	744.8
деятельность в области здравоохранения и социальных услуг	39.3	-	39.3
2021			
Финансовые вложения - всего	471069.6	24075.7	446994.0
в том числе			
по видам экономической деятельности:			
сельское, лесное хозяйство, охота, рыболовство и рыбоводство	27238.3	... ²⁾	26863.0
добыча полезных ископаемых	-	-	-
обрабатывающие производства	276838.9	15757.2	261081.8
из них			
производство пищевых продуктов, включая напитки, и табака	40845.8	... ²⁾	40835.8
производство напитков	3928.4	-	3928.4
производство химических веществ и химических продуктов	25533.3	... ²⁾	25093.0
производство прочей неметаллической минеральной продукции	30459.8	-	30459.8
производство металлургическое	35819.0	... ²⁾	26030.5
производство готовых металлических изделий, кроме машин и оборудования	105522.2	1102.6	104419.6
производство компьютеров, электронных и оптических изделий	2264.1	... ²⁾	2229.0
производство машин и оборудования, не включенных в другие группировки	2459.9	... ²⁾	2459.9
ремонт и монтаж машин и оборудования	50.6	-	50.6
обеспечение электрической энергией, газом и паром; кондиционирование воздуха	30847.9	-	30847.9
строительство	71467.5	... ²⁾	71280.1
торговля оптовая и розничная; ремонт автотранспортных средств и мотоциклов	43684.9	541.7	43143.2
деятельность финансовая и страховая	8942.1	6561.7	2380.3
деятельность по операциям с недвижимым имуществом	1097.6	592.7	505.0
деятельность профессиональная, научная и техническая	8276.2	... ²⁾	8230.4
деятельность в области здравоохранения и предоставления социальных услуг	774.8	-	774.8
предоставление прочих видов услуг	248.2	-	248.2

продолжение

	Всего	в том числе	
		долгосрочные	краткосрочные
2022			
Финансовые вложения - всего	462444.3	19228.4	443215.9
в том числе			
по видам экономической деятельности:			
сельское, лесное хозяйство, охота, рыболовство и рыбоводство	57909.7	... ²⁾	57727.7
добыча полезных ископаемых	-	-	-
обрабатывающие производства	290414.0	10465.1	279948.9
производство пищевых продуктов	14840.4	... ²⁾	14828.0
производство напитков	5968.4	-	5968.4
производство химических веществ и химических продуктов	14835.7	967.9	13867.8
производство прочей неметаллической минеральной продукции	59001.3	... ²⁾	59001.2
производство металлургическое	50372.0	... ²⁾	46851.5
производство готовых металлических изделий, кроме машин и оборудования	72212.3	5141.1	67071.3
производство компьютеров, электронных и оптических изделий	716.3	... ²⁾	2229.0
производство машин и оборудования, не включенных в другие группировки	11150.2	... ²⁾	11136.9
ремонт и монтаж машин и оборудования	16.8	... ²⁾	... ²⁾
обеспечение электрической энергией, газом и паром; кондиционирование воздуха	13350.1	... ²⁾	13296.4
строительство	16650.2	... ²⁾	16571.0
торговля оптовая и розничная; ремонт автотранспортных средств и мотоциклов	43509.4	3891.2	39618.2
деятельность финансовая и страховая	6068.1	2519.1	3548.9
деятельность по операциям с недвижимым имуществом	7654.1	1659.2	5994.9
деятельность профессиональная, научная и техническая	16471.6	369.7	16101.9
образование	142.1	-	142.1
деятельность в области здравоохранения и предоставления социальных услуг	1633.2	-	1633.2
предоставление прочих видов услуг	389.0	... ²⁾	379.8

¹⁾ По данным бухгалтерской отчетности; без субъектов малого предпринимательства и объема инвестиций, не наблюдаемых прямыми статистическими методами. 2022 г. по данным оперативной отчетности.

²⁾ Данные не публикуются в целях обеспечения конфиденциальности первичных статистических данных, полученных от организаций, в соответствии с Федеральным законом от 29.11.07 №282-ФЗ "Об официальном статистическом учете и системе государственной статистики в Российской Федерации" (ст.4, п.5; ст.9, п.1).

ОСНОВНЫЕ ФОНДЫ

ОСНОВНЫЕ ФОНДЫ ¹⁾

(на конец года; по полной учетной стоимости)

Годы	Миллионов рублей	В процентах к предыдущему году (в сопоставимых ценах)	Годы	Миллионов рублей	В процентах к предыдущему году (в сопоставимых ценах)
2000	168150	99.8	2018	1243801	...
2005	287642	99.4	2019	2577947	...
2010	562328	104.8	2020	2645859	...
2015	946664	106.1	2021	2809095	...

¹⁾ С 2017 года показатель «Темп роста (снижения) основных фондов в сопоставимых ценах» в региональном разрезе не разрабатывается. С 2019 года изменилась методика оценки зданий, находящихся в собственности граждан (переход на кадастровую стоимость).

КОЭФФИЦИЕНТЫ ОБНОВЛЕНИЯ И ВЫБИТИЯ ОСНОВНЫХ ФОНДОВ

(в фактически действовавших ценах)

	2020	2021
Коэффициент обновления (ввод в действие основных фондов в процентах от общей стоимости основных фондов на конец года)	4.4	5.0
Коэффициент выбытия (ликвидация основных фондов в процентах от общей стоимости основных фондов на начало года)	0.3	0.6
Степень износа	32.6	33.9

ОСНОВНЫЕ ФОНДЫ ПО ВИДАМ ЭКОНОМИЧЕСКОЙ ДЕЯТЕЛЬНОСТИ

(на конец года; по полной учетной стоимости)

	Млн рублей		В процентах к итогу	
	2020	2021	2020	2021
Все основные фонды	2645859	2809095	100	100
по видам экономической деятельности:				
сельское, лесное хозяйство, охота, рыболовство и рыбоводство	96194	111581	3.6	4.0
добыча полезных ископаемых	11021	10824	0.4	0.4
обрабатывающие производства	493999	534084	18.7	19.0
обеспечение электрической энергией, газом и паром; кондиционирование воздуха	120566	129199	4.6	4.6
водоснабжение; водоотведение, организация сбора и утилизации отходов, деятельность по ликвидации загрязнений	4234	5284	0.2	0.2
строительство	18030	16772	0.7	0.6
торговля оптовая и розничная; ремонт автотранспортных средств и мотоциклов	50914	41772	1.9	1.5
транспортировка и хранение	244920	212675	9.3	7.6
деятельность гостиниц и предприятий общественного питания	7806	7640	0.3	0.3
деятельность в области информации и связи	30458	31090	1.2	1.1

ОСНОВНЫЕ ФОНДЫ

продолжение

	Млн рублей		В процентах к итогу	
	2020	2021	2020	2021
деятельность финансовая и страховая	12024	10749	0.4	0.4
деятельность по операциям с недвижимым имуществом	1429244	1504900	54.0	53.6
деятельность профессиональная, научная и техническая	13892	10030	0.5	0.3
деятельность административная и сопутствующие дополнительные услуги	4679	6234	0.2	0.2
государственное управление и обеспечение военной безопасности; социальное обеспечение	31537	90125	1.2	3.2
образование	30300	32406	1.0	1.1
деятельность в области здравоохранения и социальных услуг	28446	33621	1.1	1.2
деятельность в области культуры, спорта, организации досуга и развлечений	16081	18146	0.6	0.6
предоставление прочих видов услуг	1514	1963	0.1	0.1

ТЕМПЫ РОСТА (СНИЖЕНИЯ) ОБЪЕМА ОСНОВНЫХ ФОНДОВ ПО ВИДАМ ЭКОНОМИЧЕСКОЙ ДЕЯТЕЛЬНОСТИ

(в фактически действовавших ценах; в процентах к началу года)

	2020	2021
Все основные фонды	103.8	104.3
по видам экономической деятельности:		
сельское, лесное хозяйство, охота, рыболовство и рыбоводство	107.9	105.7
добыча полезных ископаемых	103.7	118.3
обрабатывающие производства	105.2	110.1
обеспечение электрической энергией, газом и паром; кондиционирование воздуха	105.8	106.8
водоснабжение; водоотведение, организация сбора и утилизации отходов, деятельность по ликвидации загрязнений	112.2	125.8
строительство	99.1	104.1
торговля оптовая и розничная; ремонт автотранспортных средств и мотоциклов	104.9	98.0
транспортировка и хранение	103.7	112.3
деятельность гостиниц и предприятий общественного питания	91.8	106.4
деятельность в области информации и связи	101.0	101.8
деятельность финансовая и страховая	103.4	103.5
деятельность по операциям с недвижимым имуществом	102.8	100.2
деятельность профессиональная, научная и техническая	124.3	113.3
деятельность административная и сопутствующие дополнительные услуги	136.4	101.6
государственное управление и обеспечение военной безопасности; социальное обеспечение	91.7	112.5
образование	109.6	114.1
деятельность в области здравоохранения и социальных услуг	115.4	113.9
деятельность в области культуры, спорта, организации досуга и развлечений	108.0	120.8
предоставление прочих видов услуг	105.9	112.1

ПРЕДПРИЯТИЯ И ОРГАНИЗАЦИИ

ОБЩАЯ ХАРАКТЕРИСТИКА ПРЕДПРИЯТИЙ И ОРГАНИЗАЦИЙ

ЧИСЛО ОРГАНИЗАЦИЙ ПО ВИДАМ ЭКОНОМИЧЕСКОЙ ДЕЯТЕЛЬНОСТИ¹⁾

(на конец года; единиц)

	2020	2021	2022
Всего	27483	25721	24423
в том числе:			
сельское, лесное хозяйство, охота, рыболовство и рыбоводство	1403	1352	971
добыча полезных ископаемых	113	108	106
обрабатывающие производства	2716	2612	2579
обеспечение электроэнергией, газом и паром; кондиционирование воздуха водоснабжение; водоотведение, организация сбора и утилизации отходов, деятельность по ликвидации загрязнений	174	154	156
строительство	3183	2964	2834
торговля оптовая и розничная; ремонт автотранспортных средств и мотоциклов	6616	5819	5383
транспортировка и хранение	1427	1355	1335
деятельность гостиниц и предприятий общественного питания	653	599	582
деятельность в области информации и связи	715	677	707
деятельность финансовая и страховая	358	327	298
деятельность по операциям с недвижимым имуществом	2740	2648	2523
деятельность профессиональная, научная и техническая	1950	1812	1718
деятельность административная и сопутствующие дополнительные услуги	961	912	877
государственное управление и обеспечение военной безопасности; социальное обеспечение	628	577	584
образование	1131	1117	1104
деятельность в области здравоохранения и социальных услуг	566	585	588
деятельность в области культуры, спорта, организации досуга и развлечений	482	483	497
предоставление прочих видов услуг	1427	1392	1348
деятельность домашних хозяйств как работодателей; недифференцированная деятельность частных домашних хозяйств по производству товаров и оказанию услуг для собственного потребления	-	-	-

¹⁾ Распределение предприятий и организаций по видам экономической деятельности осуществляется по виду деятельности, заявленному юридическим лицом основным при государственной регистрации.

**РАСПРЕДЕЛЕНИЕ ПРЕДПРИЯТИЙ И ОРГАНИЗАЦИЙ
ПО ФОРМАМ СОБСТВЕННОСТИ**

(на конец года)

	2000	2010	2020	2021	2022
Число предприятий и организаций, единиц					
Всего	26134	37821	27483	25721	24423
в том числе:					
государственная	1241	1120	705	636	604
муниципальная	2688	3417	1549	1540	1534
общественных и религиозных организаций (объединений)	1797	1300	1172	1164	1144
частная	18457	30847	23428	21805	20633
прочие формы собственности, включая смешанную российскую, собственность государственных корпораций, иностранную, совместную российскую и иностранную	1951	1137	629	576	508
В процентах к итогу					
Всего	100	100	100	100	100
в том числе:					
государственная	4.7	3.0	2.6	2.5	2.5
муниципальная	10.3	9.0	5.6	6.0	6.2
общественных и религиозных организаций (объединений)	6.9	3.4	4.3	4.5	4.7
частная	70.6	81.6	85.2	84.8	84.5
прочие формы собственности, включая смешанную российскую, собственность государственных корпораций, иностранную, совместную российскую и иностранную	7.5	3.0	2.3	2.2	2.1

**ОБОРОТ ОРГАНИЗАЦИЙ
ПО ВИДАМ ЭКОНОМИЧЕСКОЙ ДЕЯТЕЛЬНОСТИ ¹⁾**

(в фактически действовавших ценах; миллионов рублей)

	2020	2021	2022
Всего в экономике	1745180.8	2071346.4	2249246.1
в том числе:			
сельское, лесное хозяйство, охота, рыболовство и рыбоводство	62663.3	73622.5	81942.8
добыча полезных ископаемых	7386.8	7831.5	11781.7
обрабатывающие производства	884200.0	1117341.4	1227973.1
обеспечение электрической энергией, газом и паром; кондиционирование воздуха	105748.0	103529.2	108071.9
водоснабжение; водоотведение, организация сбора и утилизации отходов, деятельность по ликвидации загрязнений	16980.3	23124.0	19381.0
строительство	62516.2	67435.3	65202.2
торговля оптовая и розничная; ремонт автотранспортных средств и мотоциклов	457390.3	517104.3	557758.3
транспортировка и хранение	37274.9	40746.9	47259.3
деятельность гостиниц и предприятий общественного питания	9069.8	10377.4	9833.4
деятельность в области информации и связи	24458.6	24817.0	25045.4
деятельность финансовая и страховая	452.3	413.7	1130.2
деятельность по операциям с недвижимым имуществом	26527.2	27996.0	22347.3

продолжение

	2020	2021	2022
деятельность профессиональная, научная и техническая	12741.9	13702.4	18696.2
деятельность административная и сопутствующие дополнительные услуги	8612.0	8991.6	16259.9
государственное управление и обеспечение военной безопасности; социальное обеспечение	811.7	925.6	1079.9
образование	3283.1	3773.6	3842.8
деятельность в области здравоохранения и социальных услуг	22199.3	26002.9	27657.9
деятельность в области культуры, спорта, организации досуга и развлечений	1832.8	2545.8	2792.4
предоставление прочих видов услуг	1032.4	1065.1	1190.4

¹⁾ По данным оперативной отчетности. Без учета деятельности финансовых организаций.

ФИНАНСОВЫЕ РЕЗУЛЬТАТЫ И ЭФФЕКТИВНОСТЬ ДЕЯТЕЛЬНОСТИ ОРГАНИЗАЦИЙ

ФИНАНСОВЫЕ РЕЗУЛЬТАТЫ ДЕЯТЕЛЬНОСТИ ОРГАНИЗАЦИЙ ПО ВИДАМ ЭКОНОМИЧЕСКОЙ ДЕЯТЕЛЬНОСТИ ¹⁾

(в фактически действовавших ценах; миллионов рублей)

	Сальдированный финансовый результат (прибыль минус убыток) млн руб.	Удельный вес прибыльных организаций, процентов	Сумма прибыли, млн руб.	Удельный вес убыточных организаций, процентов	Сумма убытка, млн руб.
2020					
Всего	60862.7	82.0	95946.4	18.0	35083.7
из него по видам экономической деятельности:					
сельское, лесное хозяйство, охота, рыболовство и рыбоводство	4907.9	86.7	6642.2	13.3	1734.3
добыча полезных ископаемых	106.0	54.5	303.3	45.5	197.3
обрабатывающие производства	49825.7	65.4	76265.8	34.6	26440.1
обеспечение электрической энергией, газом и паром; кондиционирование воздуха	2643.0	69.2	4338.9	30.8	1695.8
водоснабжение; водоотведение, организация сбора и утилизации отходов, деятельность по ликвидации загрязнений	68.0	47.4	263.5	52.6	195.5
строительство	1451.3	84.3	1471.3	20.1	20.1
торговля оптовая и розничная; ремонт автотранспортных средств и мотоциклов	3510.0	81.3	3999.4	18.7	489.4
транспортировка и хранение	-50.1	85.1	221.0	14.9	271.1
деятельность гостиниц и предприятий общественного питания	-35.8	53.8	3.8	46.2	39.6
деятельность в области информации и связи	744.6	79.2	746.4	20.8	1.8
деятельность по операциям с недвижимым имуществом	-1860.0	82.3	616.9	17.7	2476.8
деятельность профессиональная, научная и техническая	-203.6	87.2	304.3	12.8	507.8
деятельность административная и сопутствующие дополнительные услуги	-19.5	78.0	115.0	22.0	134.5

продолжение

	<i>Сальдированный финансовый результат (прибыль минус убыток) млн руб.</i>	<i>Удельный вес прибыльных организаций, процентов</i>	<i>Сумма прибыли, млн руб.</i>	<i>Удельный вес убыточных организаций, процентов</i>	<i>Сумма убытка, млн руб.</i>
государственное управление и обеспечение военной безопасности; социальное обеспечение	64.3	100.0	64.3	-	-
образование	22.6	70.4	35.2	29.6	12.7
деятельность в области здравоохранения и социальных услуг	-25.9	79.0	36.3	21.0	62.2
деятельность в области культуры, спорта, организации досуга и развлечений	-10.7	84.8	6.7	15.2	17.5
предоставление прочих видов услуг	55.1	93.7	66.0	6.3	10.9
2021					
Всего	145791.6	84.7	168204.3	15.3	22412.8
из него по видам экономической деятельности:					
сельское, лесное хозяйство, охота, рыболовство и рыбоводство	6138.8	89.4	10393.2	10.6	4254.3
добыча полезных ископаемых	786.2	72.7	1408.0	27.3	621.8
Обрабатывающие производства	128257.8	73.9	140743.0	26.1	12485.2
обеспечение электрической энергией, газом и паром; кондиционирование воздуха	5122.5	67.6	5302.6	32.4	180.1
водоснабжение; водоотведение, организация сбора и утилизации отходов, деятельность по ликвидации загрязнений	909.7	51.2	1080.4	48.8	170.7
строительство	902.6	84.8	1054.4	15.2	151.7
торговля оптовая и розничная; ремонт автотранспортных средств и мотоциклов	4861.6	89.2	5190.8	10.8	329.2
транспортировка и хранение	219.2	84.8	263.5	15.2	44.3
деятельность гостиниц и предприятий общественного питания	0.3	68.2	6.7	31.8	6.5
деятельность в области информации и связи	641.6	73.7	650.5	26.3	8.8
деятельность финансовая и страховая	572.2	84.4	593.2	15.6	21.0
деятельность по операциям с недвижимым имуществом	-2881.2	86.2	611.8	13.8	3493.1
деятельность профессиональная, научная и техническая	-140.6	89.3	225.8	10.7	366.5
деятельность административная и сопутствующие дополнительные услуги	199.6	67.6	320.1	32.4	120.5
государственное управление и обеспечение военной безопасности; социальное обеспечение	71.0	100.0	71.0	-	-
образование	13.9	70.2	48.2	29.8	34.3
деятельность в области здравоохранения и социальных услуг	130.7	78.2	175.7	21.8	45.0
деятельность в области культуры, спорта, организации досуга и развлечений	-58.9	87.3	6.2	12.7	65.1
предоставление прочих видов услуг	44.5	94.4	59.1	5.6	14.7

ПРЕДПРИЯТИЯ И ОРГАНИЗАЦИИ

продолжение

	Сальдированный финансовый результат (прибыль минус убыток) млн руб.	Удельный вес прибыльных организаций, процентов	Сумма прибыли, млн руб.	Удельный вес убыточных организаций, процентов	Сумма убытка, млн руб.
2022					
Всего	164700.8	78.0	194808.8	22.0	30108.0
из него по видам экономической деятельности:					
сельское, лесное хозяйство, охота, рыболовство и рыбоводство	9173.2	78.6	10848.6	21.4	1675.4
добыча полезных ископаемых	3015.1	83.3	3118.3	16.7	... ²⁾
обрабатывающие производства	128165.0	86.2	153971.9	13.8	25806.9
обеспечение электрической энергией, газом и паром; кондиционирование воздуха	3083.9	68.8	3176.2	31.3	923.0
водоснабжение; водоотведение, организация сбора и утилизации отходов, деятельность по ликвидации загрязнений	218.9	43.5	519.3	56.5	300.4
строительство	8142.3	89.5	8550.7	10.5	... ²⁾
торговля оптовая и розничная; ремонт автотранспортных средств и мотоциклов	8706.5	86.8	9264.9	13.2	558.4
транспортировка и хранение	242.7	84.6	383.8	15.4	... ²⁾
деятельность гостиниц и предприятий общественного питания	21.3	75.0	29.4	25.0	... ²⁾
деятельность в области информации и связи	-174.3	57.1	40.0	42.9	214.2
деятельность финансовая и страховая					
деятельность по операциям с недвижимым имуществом	82.3	48.1	524.8	51.9	442.5
деятельность профессиональная, научная и техническая	2832.6	88.9	3131.1	11.1	... ²⁾
деятельность административная и сопутствующие дополнительные услуги	821.1	76.9	824.4	23.1	3.2
государственное управление и обеспечение военной безопасности; социальное обеспечение	... ²⁾	100.0	... ²⁾	-	-
образование	-15.9	61.1	4.4	38.9	20.3
деятельность в области здравоохранения и социальных услуг	177.2	83.3	190.2	16.7	... ²⁾
деятельность в области культуры, спорта, организации досуга и развлечений	-7.7	66.7	9.0	33.3	... ²⁾
предоставление прочих видов услуг	26.1	60.0	31.3	40.0	5.1

¹⁾ Знак (-) означает убыток (убыточность). По данным бухгалтерской отчетности, 2021г. – по оперативным данным.

²⁾ Данные не публикуются в целях обеспечения конфиденциальности первичных статистических данных, полученных от организаций, в соответствии с Федеральным законом от 29.11.2007 №282-ФЗ "Об официальном статистическом учете и системе государственной статистики в Российской Федерации" (ст.4, п.5; ст.9, п.1).

ЗАТРАТЫ НА ПРОИЗВОДСТВО И ПРОДАЖУ ПРОДУКЦИИ (ТОВАРОВ, РАБОТ, УСЛУГ) ПО ВИДАМ ЭКОНОМИЧЕСКОЙ ДЕЯТЕЛЬНОСТИ в 2021 г.¹⁾

(миллионов рублей)

	Всего	в том числе				
		материальные затраты	расходы на оплату труда	страховые взносы в Пенсионный фонд, ФСС, ФФОМС	амортизация основных средств	прочие затраты
Сельское, лесное хозяйство, охота рыболовство, рыбоводство	40906.5	28075.1	4661.9	1199.0	4978.1	1992.4
Добыча полезных ископаемых	10120.3	7565.8	959.4	304.9	753.9	536.2
Обрабатывающие производства	795530.8	650004.5	65323.4	18432.6	27127.7	34642.6
Обеспечение электрической энергией, газом и паром; кондиционирование воздуха	89892.2	63970.5	11689.9	3407.8	6124.4	4699.5
Водоснабжение, водоотведение, организация сбора и утилизация отходов, деятельность по ликвидации загрязнений	17183.7	13092.4	2047.0	564.6	160.6	1319.1
Строительство	18898.3	10022.9	5157.4	1319.5	460.9	1937.6
Торговля оптовая и розничная; ремонт автотранспортных средств, мотоциклов	18861.8	8031.0	4496.0	1246.6	496.4	4591.8
Транспортировка и хранение	5697.1	2206.6	1721.1	512.8	511.8	744.8
Деятельность гостиниц и предприятий общественного питания	392.2	192.8	106.4	24.6	25.5	42.9
Деятельность в области информации и связи	1689.9	117.3	1097.7	120.3	37.7	316.9
Деятельность по операциям с недвижимым имуществом	2549.1	855.6	447.7	132.1	559.4	554.2
Деятельность профессиональная, научная и техническая	2568.6	422.4	1130.7	262.3	154.3	598.9
Деятельность административная и сопутствующие дополнительные услуги	2391.1	153.7	1275.3	351.0	22.8	588.2
Государственное управление и обеспечение военной безопасности; социальное страхование	... ²⁾	... ²⁾	... ²⁾	... ²⁾	... ²⁾	... ²⁾
Образование	27.9	3.4	13.2	3.6	... ²⁾	7.5
Деятельность в области здравоохранения и социальных услуг	1504.4	427.6	584.2	116.4	80.7	295.5
Деятельность в области культуры, спорта, организации досуга и развлечений	... ²⁾	... ²⁾	... ²⁾	... ²⁾	... ²⁾	... ²⁾
Предоставление прочих видов услуг	170.4	71.2	66.0	19.6	3.1	10.6

¹⁾ Без субъектов малого предпринимательства, бюджетных организаций, банков, страховых и прочих финансово-кредитных организаций.

²⁾ Данные не публикуются в целях обеспечения конфиденциальности первичных статистических данных, полученных от организаций, в соответствии с Федеральным законом от 29.11.2007 №282-ФЗ "Об официальном статистическом учете и системе государственной статистики в Российской Федерации" (ст.4, п.5; ст.9, п.1).

**РЕНТАБЕЛЬНОСТЬ ПРОДАННЫХ ТОВАРОВ, ПРОДУКЦИИ (РАБОТ, УСЛУГ)
И АКТИВОВ ОРГАНИЗАЦИЙ
ПО ВИДАМ ЭКОНОМИЧЕСКОЙ ДЕЯТЕЛЬНОСТИ**

(в процентах)

	2021		2022	
	Рента- бельность проданных товаров, продукции (работ, услуг)	Рента- бель- ность акти- вов	Рента- бельность проданных товаров, продукции (работ, услуг)	Рента- бель- ность активов
Всего	12.9	9.5	15.3	8.3
сельское, лесное хозяйство, охота, рыболовство и рыбоводство	27.6	9.8	25.5	9.2
добыча полезных ископаемых	2.2	0.6	24.0	28.3
обрабатывающие производства	15.8	10.6	18.1	8.2
обеспечение электрической энергией, газом и паром, кондиционирование воздуха	7.2	4.4	7.0	2.7
водоснабжение, водоотведение, организация сбора и утилизации отходов, деятельность по ликвидации загрязнений	5.3	10.6	2.7	2.7
строительство	4.0	1.3	15.3	15.2
торговля оптовая и розничная; ремонт автотранспортных средств и мотоциклов	2.9	6.5	5.9	12.2
транспортировка и хранение	9.1	3.4	4.4	2.7
деятельность гостиниц и предприятий общественного питания	-2.6	-0.3	6.8	2.8
деятельность в области информации и связи	52.1	84.2	-15.0	-38.2
деятельность финансовая и страховая	3.7	3.0	-80.6	1.2
деятельность по операциям с недвижимым имуществом	12.0	0.8	3.1	0.6
деятельность профессиональная, научная и техническая	-7.3	-2.3	10.2	24.4
деятельность административная и сопутствующие дополнительные услуги	12.1	39.8	40.1	37.1
государственное управление и обеспечение военной безопасности	13.2	16.2	8.5	12.5
образование	4.8	9.2	-3.4	-5.0
деятельность в области здравоохранения и предоставления социальных услуг	1.4	2.0	10.5	12.7
деятельность в области культуры, спорта, организации досуга и развлечений	-1.8	-3.1	-1.1	-1.9
предоставление прочих видов услуг	0.4	4.5	8.8	5.2

¹⁾ Знак (-) означает убыток (убыточность).

СОСТОЯНИЕ ВЗАИМОРАСЧЕТОВ В ОРГАНИЗАЦИЯХ

ЗАДОЛЖЕННОСТЬ ОРГАНИЗАЦИЙ

(на конец года; миллионов рублей)

	2010		2020		2021		2022	
	Млн руб.	В процентах к итогу	Млн руб.	В процентах к итогу	Млн руб.	В процентах к итогу	Млн руб.	В процентах к итогу
Суммарная задолженность по обязательствам	249230.4	100	883613.6	100	990151.9	100	1238626.9	100
в том числе просроченная	6283.3	100	51406.4	100	26946.2	100	28722.1	100
из суммарной задолженности:								
кредиторская задолженность	136911.9	54.9	382216.0	43.3	493519.0	49.8	649600.7	52.4
в том числе просроченная	5863.1	93.3	51036.3	99.3	25913.9	96.2	28007.1	97.5
задолженность по кредитам банков и займам	112318.5	45.1	501397.6	56.7	496632.9	50.2	589026.3	47.6
в том числе просроченная	420.2	6.7	370.1	0.7	1032.3	3.8	715.0	2.5
Дебиторская задолженность	114801.7	100	385560.8	100	379986.3	100	588813.4	100
в том числе просроченная	4484.5	3.9	68555.3	17.8	55854.4	14.7	50614.9	8.6

СУММАРНАЯ ЗАДОЛЖЕННОСТЬ ПО ОБЯЗАТЕЛЬСТВАМ ОРГАНИЗАЦИЙ ПО ВИДАМ ЭКОНОМИЧЕСКОЙ ДЕЯТЕЛЬНОСТИ в 2022 г.

(на конец года; млн рублей)

	Суммарная задолженность	в том числе		Просроченная суммарная задолженность	в том числе	
		кредиторская задолженность	задолженность по кредитам и займам		кредиторская задолженность	задолженность по кредитам и займам
Всего	1238626.9	649600.7	589026.3	28722.1	28007.1	715.0
из него по видам экономической деятельности:						
сельское, лесное хозяйство, охота, рыболовство и рыбоводство	61141.9	15746.1	45395.8	2.8	2.8	-
добыча полезных ископаемых	6351.7	2852.8	3499.0	-	-	-
обрабатывающие производства	1001263.1	531687.3	469575.8	25459.8	24757.3	702.5
обеспечение электрической энергией, газом и паром; кондиционирование воздуха	55522.1	30415.0	25107.1	2253.6	2244.2	9.4

продолжение

	Суммарная задолжен- ность	в том числе		Просро- ченная суммар- ная за- должен- ность	в том числе	
		кредитор- ская задол- женность	задолжен- ность по креди- там и займам		креди- торская задолжен- ность	задолжен- ность по креди- там и займам
водоснабжение; водоотведение, организация сбора и утилизации отходов, деятельность по ликвидации загрязнений	4260.9	3451.3	809.5	755.3	755.3	-
строительство	39645.2	25247.1	14398.1	-	-	-
торговля оптовая и розничная; ремонт автотранспортных средств и мотоциклов	50801.7	32287.3	18514.4	5.2	5.2	-
транспортировка и хранение	6552.7	3431.1	3121.6	22.6	21.6	1.0
деятельность гости- ниц и предприятий общественного питания	774.4	644.2	130.2	-	-	-
деятельность в обла- сти информации и связи	243.3	240.5	2.8	-	-	-
Деятельность финан- совая и страховая	... ¹⁾	... ¹⁾	... ¹⁾	-	-	-
деятельность по опе- рациям с недвижимым имуществом	4173.1	958.1	3215.0	194.8	194.8	-
деятельность профессиональная, научная и техниче- ская	2557.3	800.0	1757.4	-	-	-
деятельность административная и сопутствующие дополнительные услуги	989.8	847.1	142.7	6.2	6.2	-
государственное управление и обеспе- чение военной без- опасности; социаль- ное обеспечение	... ¹⁾	... ¹⁾	-	-	-	-
образование	207.0	204.9	2.2	21.8	19.6	2.2
деятельность в обла- сти здравоохранения и социальных услуг	372.5	275.5	97.0	-	-	-
деятельность в обла- сти культуры, спорта, организации досуга и развлечений	383.3	376.6	6.7	-	-	-
предоставление про- чих видов услуг	27.2	26.9	0.3	-	-	-

¹⁾ Данные не публикуются в целях обеспечения конфиденциальности первичных статистических данных, полученных от организаций, в соответствии с Федеральным законом от 29.11.2007 №282-ФЗ "Об официальном статистическом учете и системе государственной статистики в Российской Федерации" (ст.4, п.5; ст.9, п.1).

**ЗАДОЛЖЕННОСТЬ ОРГАНИЗАЦИЙ ПОСТАВЩИКАМ, ПО ПЛАТЕЖАМ
В БЮДЖЕТ И ГОСУДАРСТВЕННЫМ ВНЕБЮДЖЕТНЫМ ФОНДАМ
ПО ВИДАМ ЭКОНОМИЧЕСКОЙ ДЕЯТЕЛЬНОСТИ в 2022 г.**

(на конец года, млн руб.)

	<i>Задол- жен- ность постав- щикам</i>	<i>из нее просро- ченная</i>	<i>Задол- жен- ность по пла- тежам в бюд- жет</i>	<i>из нее просро- ченная</i>	<i>Задол- женность государ- ствен- ным вне- бюджет- ным фон- дам</i>	<i>из нее просро- ченная</i>
Всего	192889.9	13735.8	18961.2	312.3	6640.9	266.5
из него по видам экономической деятельности:						
сельское, лесное хозяйство, охота, рыболовство и рыбо- водство	12164.3	2.8	430.8	-	548.0	-
добыча полезных ископаемых	972.2	-	338.5	-	50.8	-
обрабатывающие производ- ства	127228.3	10762.6	11429.2	226.8	3615.4	180.4
обеспечение электрической энергией, газом и паром; кондиционирование воздуха	22119.9	2184.9	2234.5	11.1	1007.5	12.8
водоснабжение; водоотведение, организация сбора и утилиза- ции отходов, деятельность по ликвидации загрязнений	1392.2	634.1	246.9	34.9	88.0	29.2
строительство	7474.6	-	2032.0	-	791.1	-
торговля оптовая и розничная; ремонт автотранспортных средств и мотоциклов	19002.0	5.2	1544.1	-	244.7	-
транспортировка и хранение	362.5	21.6	120.9	-	94.1	-
деятельность гостиниц и предприятий общественного питания	602.3	-	2.6	-	2.7	-
деятельность в области информации и связи	9.8	-	20.2	-	-	-
деятельность финансовая и страховая	... ¹⁾	-	... ¹⁾	-	-	-
деятельность по операциям с недвижимым имуществом	528.7	121.0	138.6	29.9	44.8	34.9
деятельность профессиональ- ная, научная и техническая	187.3	-	166.1	-	33.5	-
деятельность административная и сопутствующие дополни- тельные услуги	587.9	0.7	146.3	2.0	28.6	3.6
государственное управление и обеспечение военной безопасности; социальное обеспечение	... ¹⁾	-	... ¹⁾	-	... ¹⁾	-
образование	15.9	2.8	10.9	7.6	13.9	5.7
деятельность в области здравоохранения и социальных услуг	195.6	-	10.0	-	12.0	-
деятельность в области культуры, спорта, организации досуга и развлечений	31.4	-	54.0	-	54.2	-
предоставление прочих видов услуг	5.4	-	3.6	-	2.5	-

¹⁾ Данные не публикуются в целях обеспечения конфиденциальности первичных статистических данных, полученных от организаций, в соответствии с Федеральным законом от 29.11.2007 № 282-ФЗ "Об официальном статистическом учете и системе государственной статистики в Российской Федерации" (п.5 ст.4, ч.1 ст.9).

**ДЕБИТОРСКАЯ ЗАДОЛЖЕННОСТЬ ОРГАНИЗАЦИЙ
ПО ВИДАМ ЭКОНОМИЧЕСКОЙ ДЕЯТЕЛЬНОСТИ В 2022 г.**

(на конец года; млн руб.)

	<i>Дебиторская задолжен- ность</i>	<i>из нее задолжен- ность покупателей</i>	<i>Просроченная дебиторская задолжен- ность</i>	<i>из нее задолжен- ность покупателей</i>
Всего	588813.4	371902.0	50614.9	49191.4
из него по видам экономической деятельности:				
сельское, лесное хозяйство, охота, рыболовство и рыбоводство	11454.4	4652.0	635.9	633.1
добыча полезных ископаемых	2824.2	814.6	-	-
обрабатывающие производства	484900.6	319334.7	45139.4	44477.9
обеспечение электрической энергией, газом и паром; кондиционирование воздуха	20358.4	16104.7	3268.5	2975.7
водоснабжение; водоотведение, организация сбора и утилизации отходов, деятельность по ликвидации загрязнений	1652.2	1314.3	609.4	594.1
строительство	26103.2	7659.0	-	-
торговля оптовая и розничная; ремонт автотранспортных средств и мотоциклов	32744.1	18695.0	678.3	238.9
транспортировка и хранение	918.6	699.3	47.0	44.7
деятельность гостиниц и предприятий общественного питания	104.1	9.2	-	-
деятельность в области информации и связи	170.9	22.8	1.2	1.2
деятельность финансовая и страховая	... ¹⁾	... ¹⁾	-	-
деятельность по операциям с недвижимым имуществом	1296.2	530.0	126.0	117.7
деятельность профессиональная, научная и техническая	2601.3	616.8	-	-
деятельность административная и сопутствующие дополнительные услуги	1310.5	1054.6	78.6	78.6
государственное управление и обеспечение военной безопасности; социальное обеспечение	... ¹⁾	... ¹⁾	-	-
образование	97.6	60.2	6.6	5.8
деятельность в области здравоохранения и социальных услуг	186.3	142.4	0.7	0.5
деятельность в области культуры, спорта, организации досуга и развлечений	199.4	100.8	15.1	15.1
предоставление прочих видов услуг	34.1	18.4	8.1	8.1

¹⁾ Данные не публикуются в целях обеспечения конфиденциальности первичных статистических данных, полученных от организаций, в соответствии с Федеральным законом от 29.11.2007 № 282-ФЗ "Об официальном статистическом учете и системе государственной статистики в Российской Федерации" (п.5 ст.4, ч.1 ст.9).

РАСПРЕДЕЛЕНИЕ ОРГАНИЗАЦИЙ, ИМЕВШИХ ПРОСРОЧЕННУЮ
ЗАДОЛЖЕННОСТЬ ПОКУПАТЕЛЕЙ И ПОСТАВЩИКАМ
ПО ВИДАМ ЭКОНОМИЧЕСКОЙ ДЕЯТЕЛЬНОСТИ в 2022 г.

	Число организаций, имевших просроченную задолженность		Удельный вес организаций, имевших просроченную задолженность, в общем числе организаций, процентов	
	покупателей	поставщикам	покупателей	поставщикам
Всего	116	55	24.6	11.7
из него по видам экономической деятельности:				
сельское, лесное хозяйство, охота, рыболовство и рыбоводство	5	2	17.9	7.1
добыча полезных ископаемых	-	-	-	-
обрабатывающие производства	44	20	23.4	10.6
обеспечение электрической энергией, газом и паром; кондиционирование воздуха	21	10	65.6	31.3
водоснабжение; водоотведение, организация сбора и утилизации отходов, деятельность по ликвидации загрязнений	15	13	65.2	56.5
строительство	-	-	-	-
торговля оптовая и розничная; ремонт автотранспортных средств и мотоциклов	7	1	13.2	1.9
транспортировка и хранение	3	1	23.1	7.7
деятельность гостиниц и предприятий общественного питания	-	-	-	-
деятельность в области информации и связи	2	-	28.6	-
деятельность финансовая и страховая	-	-	-	-
деятельность по операциям с недвижимым имуществом	5	4	18.5	14.8
деятельность профессиональная, научная и техническая	-	-	-	-
деятельность административная и сопутствующие дополнительные услуги	5	2	38.5	15.4
государственное управление и обеспечение военной безопасности; социальное обеспечение	-	-	-	-
образование	3	2	16.7	11.1
деятельность в области здравоохранения и социальных услуг	2	-	16.7	-
деятельность в области культуры, спорта, организации досуга и развлечений	2	-	33.3	-
предоставление прочих видов услуг	2	-	20.0	-

ДИНАМИКА ОБЪЕМОВ ПРОСРОЧЕННОЙ ЗАДОЛЖЕННОСТИ ПОКУПАТЕЛЕЙ И ЗАДОЛЖЕННОСТИ ПОСТАВЩИКАМ

(диаграмма)
(млн рублей)

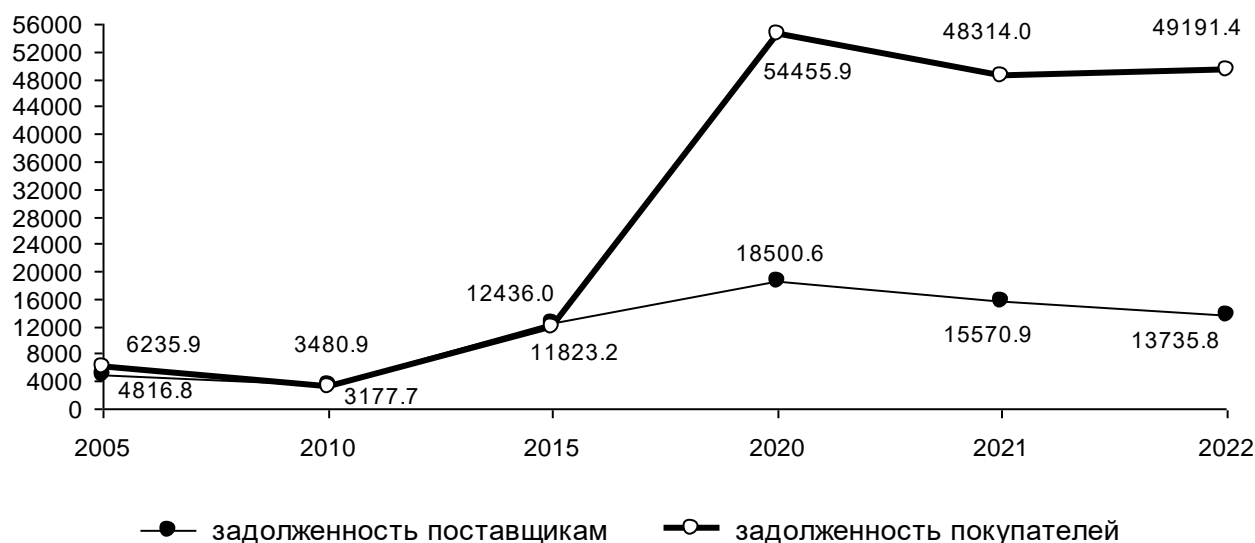

ПЛАТЕЖНО-РАСЧЕТНЫЕ ОТНОШЕНИЯ ОРГАНИЗАЦИЙ ТУЛЬСКОЙ ОБЛАСТИ С ОРГАНИЗАЦИЯМИ СТРАН СНГ В 2022 г.

(на конец года; по прямым хозяйственным договорам; тысяч рублей)

	Задолженность				Превышение задолженности организаций стран СНГ над задолженностью организаций Тульской области	
	организаций стран СНГ организациям Тульской области (покупателей)		организаций Тульской области организациям стран СНГ (поставщикам)		всего	в том числе просроченная
	всего	в том числе просроченная	всего	в том числе просроченная		
Всего	1372610	-	343233	-	1029377	-
в том числе с организациями:						
Азербайджана	90062	-	-	-	90062	-
Армении	5013	-	-	-	5013	-
Беларуси	659820	-	44860	-	614960	-
Казахстана	141291	-	296078	-	-154787	-
Киргизии	2132	-	-	-	2132	-
Молдовы	243624	-	-	-	243624	-
Таджикистана	-	-	-	-	-	-
Туркменистана	-	-	-	-	-	-
Узбекистана	57142	-	-	-	57142	-
Украины	173526	-	2295	-	171231	-

МАЛЫЕ ПРЕДПРИЯТИЯ

СРЕДНЯЯ ЧИСЛЕННОСТЬ РАБОТНИКОВ МАЛЫХ ПРЕДПРИЯТИЙ
(БЕЗ МИКРОПРЕДПРИЯТИЙ)
ПО ВИДАМ ЭКОНОМИЧЕСКОЙ ДЕЯТЕЛЬНОСТИ в 2022 г.

(по данным выборочного наблюдения)

	Среднесписочная численность работников (без внешних совместителей)		Средняя численность внешних совместителей		Средняя численность работников по договорам гражданского правового характера	
	человек	в процентах к итогу	человек	в процентах к итогу	человек	в процентах к итогу
Всего	48157	100	1967	100	1433	100
из него:						
сельское, лесное хозяйство, охота, рыболовство и рыбоводство	3468	7.2	100	5.1	84	5.9
добыча полезных ископаемых	719	1.5	9	0.5	5	0.3
обрабатывающие производства	15994	33.2	417	21.2	233	16.3
обеспечение электрической энергией, газом и паром; кондиционирование воздуха	388	0.8	38	1.9	38	2.7
водоснабжение; водоотведение, организация сбора и утилизации отходов, деятельность по ликвидации загрязнений	904	1.9	34	1.7	65	4.5
строительство	4579	9.5	206	10.5	190	13.3
торговля оптовая и розничная; ремонт автотранспортных средств и мотоциклов	7992	16.6	281	14.3	111	7.7
транспортировка и хранение	2479	5.1	114	5.8	7	0.5
деятельность гостиниц и предприятий общественного питания	1385	2.9	29	1.5	44	3.1
деятельность в области информации и связи	2181	4.5	79	4.0	119	8.3
деятельность финансовая и страховая	101	0.2	25	1.3	1	0.1
деятельность по операциям с недвижимым имуществом	2725	5.7	176	8.9	277	19.3
деятельность профессиональная, научная и техническая	1495	3.1	89	4.5	189	13.2
деятельность административная и сопутствующие дополнительные услуги	2360	4.9	95	4.8	54	3.8

продолжение

	Среднесписочная численность работников (без внешних совместителей)		Средняя численность внешних совместителей		Средняя численность работников по договорам гражданского правового характера	
	человек	в процентах к итогу	человек	в процентах к итогу	человек	в процентах к итогу
государственное управление и обеспечение военной безопасности; социальное страхование	... 1)	... 1)	... 1)	... 1)	... 1)	... 1)
образование	... 1)	... 1)	... 1)	... 1)	... 1)	... 1)
деятельность в области здравоохранения и социальных услуг	1089	2.3	246	12.5	5	0.3
деятельность в области культуры, спорта, организации досуга и развлечений	40	0.1	2	0.1	11	0.8
предоставление прочих видов услуг	169	0.4	18	0.9	-	-

¹⁾ Данные не публикуются в целях обеспечения конфиденциальности первичных статистических данных, полученных от организаций и данные исключены во избежание косвенного раскрытия информации, доступ к которой ограничен федеральными законами в соответствии с Федеральным законом от 29.11.07 №282-ФЗ "Об официальном статистическом учете и системе государственной статистики в Российской Федерации" (ст.4, п.5; ст.9, п.1).

ОБОРОТ МАЛЫХ ПРЕДПРИЯТИЙ (БЕЗ МИКРОПРЕДПРИЯТИЙ) ПО ВИДАМ ЭКОНОМИЧЕСКОЙ ДЕЯТЕЛЬНОСТИ в 2022 г.

(по данным выборочного наблюдения)

	Млн рублей	В % к итогу
Всего	236276.1	100
из него:		
сельское, лесное хозяйство, охота, рыболовство и рыбоводство	16718.3	7.1
добыча полезных ископаемых	4973.7	2.1
обрабатывающие производства	58535.1	24.8
обеспечение электрической энергией, газом и паром; кондиционирование воздуха	2566.9	1.1
водоснабжение; водоотведение, организация сбора и утилизации отходов, деятельность по ликвидации загрязнений	2852.4	1.2
строительство	19207.6	8.1
торговля оптовая и розничная; ремонт автотранспортных средств и мотоциклов	95268.6	40.3
транспортировка и хранение	7701.7	3.3
деятельность гостиниц и предприятий общественного питания	3874.6	1.6
деятельность в области информации и связи	7475.8	3.2
деятельность финансовая и страховая	78.8	0.0
деятельность по операциям с недвижимым имуществом	7153.3	3.0
деятельность профессиональная, научная и техническая	4417.5	1.9

продолжение

	Млн рублей	В % к итогу
деятельность административная и сопутствующие дополнительные услуги	2601.5	1.1
государственное управление и обеспечение военной безопасности; социальное страхование	... ¹⁾	... ¹⁾
образование	... ¹⁾	... ¹⁾
деятельность в области здравоохранения и социальных услуг	2362.3	1.0
деятельность в области культуры, спорта, организации досуга и развлечений	70.4	0.0
предоставление прочих видов услуг	281.6	0.1

¹⁾ Данные не публикуются в целях обеспечения конфиденциальности первичных статистических данных, полученных от организаций и данные исключены во избежание косвенного раскрытия информации, доступ к которой ограничен федеральными законами в соответствии с Федеральным законом от 29.11.07 №282-ФЗ "Об официальном статистическом учете и системе государственной статистики в Российской Федерации" (ст.4, п.5; ст.9, п.1).

**УДЕЛЬНЫЙ ВЕС КРЕСТЬЯНСКИХ (ФЕРМЕРСКИХ) ХОЗЯЙСТВ
В ОБЩЕМ ОБЪЕМЕ ПРОИЗВОДСТВА ОСНОВНЫХ ВИДОВ
СЕЛЬСКОХОЗЯЙСТВЕННОЙ ПРОДУКЦИИ ¹⁾**
(диаграмма)

(в процентах от общего объема производства в хозяйствах всех категорий)

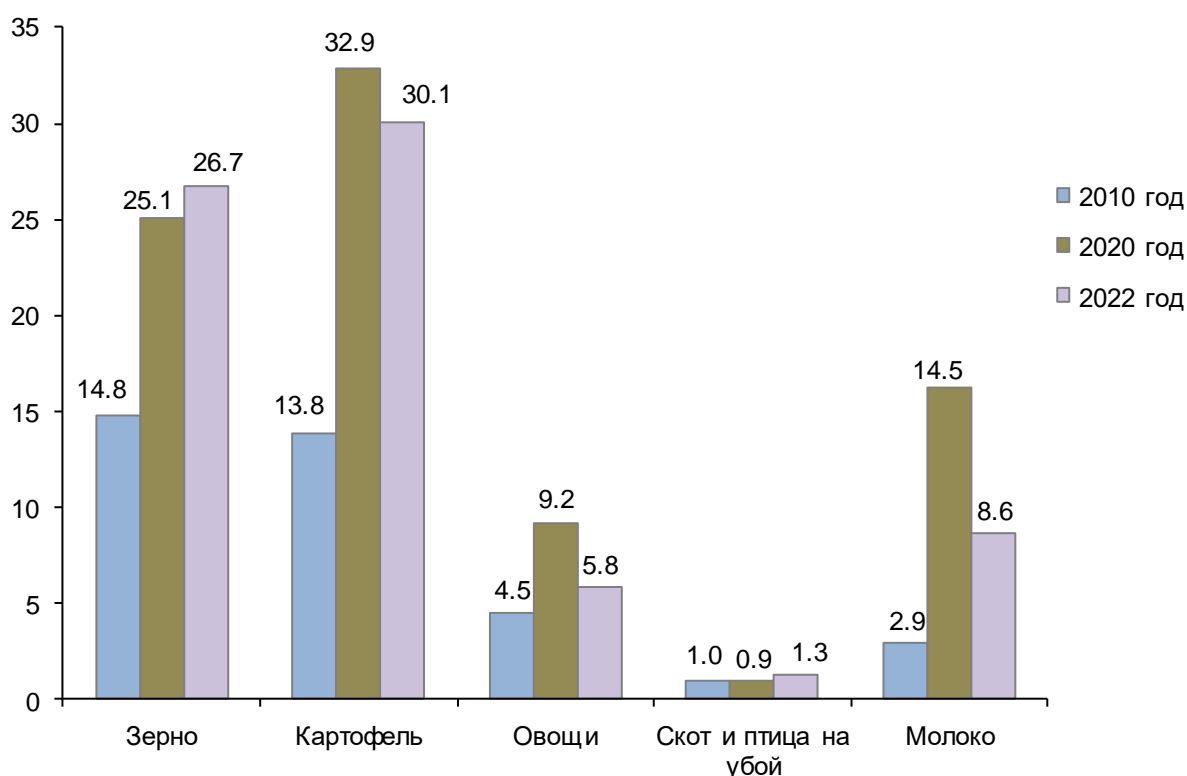

¹⁾ Включая индивидуальных предпринимателей.

ПРОМЫШЛЕННОЕ ПРОИЗВОДСТВО

ОБЩЕЭКОНОМИЧЕСКИЕ ПОКАЗАТЕЛИ ОРГАНИЗАЦИЙ ПО ВИДАМ ЭКОНОМИЧЕСКОЙ ДЕЯТЕЛЬНОСТИ В СФЕРЕ ПРОМЫШЛЕННОГО ПРОИЗВОДСТВА

ОСНОВНЫЕ ЭКОНОМИЧЕСКИЕ ПОКАЗАТЕЛИ ДЕЯТЕЛЬНОСТИ ОРГАНИЗАЦИЙ

	2020	2021	2022
Объем отгруженных товаров собственного производства, выполненных работ и услуг собственными силами, млн руб.			
добыча полезных ископаемых	8334.1	7666.1	12178.0
обрабатывающие производства	850736.0	1070657.9	1169519.0
обеспечение электрической энергией, газом и паром; кондиционирование воздуха	55211.9	59184.7	60783.6
водоснабжение; водоотведение, организация сбора и утилизация отходов, деятельность по ликвидации загрязнений	17931.8	23338.2	19531.8
Индекс промышленного производства ¹⁾ , в процентах к предыдущему году:	112.1	109.7	102.5
Среднегодовая численность работников организаций, тыс. человек:	148.5	145.6	146.2
Сальдированный финансовый результат (прибыль минус убыток организаций) ²⁾ , млн руб.	52642.7	135076.2	134482.9
Рентабельность проданных товаров, продукции (работ, услуг), процентов	11.8	15.7	16.8

¹⁾ Агрегированный индекс производства по видам экономической деятельности «Добыча полезных ископаемых», «Обрабатывающие производства», «Обеспечение электрической энергией, газом и паром; кондиционирование воздуха», «Водоснабжение; водоотведение, организация сбора и утилизация отходов, деятельность по ликвидации загрязнений».

²⁾ 2020, 2021 гг. – по данным годовой бухгалтерской отчетности, 2022 г. - по оперативным данным.

**СТРУКТУРА ОБЪЕМА ОТГРУЖЕННЫХ ТОВАРОВ СОБСТВЕННОГО
ПРОИЗВОДСТВА, ВЫПОЛНЕННЫХ РАБОТ И УСЛУГ СОБСТВЕННЫМИ
СИЛАМИ ПО ВИДАМ ЭКОНОМИЧЕСКОЙ ДЕЯТЕЛЬНОСТИ**

(в процентах к итогу)

	2020	2021	2022
Добыча полезных ископаемых	100	100	100
в том числе:			
добыча прочих полезных ископаемых	100	100	100
предоставление услуг в области добычи полезных ископаемых	-	-	-
Обрабатывающие производства	100	100	100
из них:			
производство пищевых продуктов	13.8	12.8	13.7
производство напитков	3.7	2.9	3.7
производство текстильных изделий	1.1	0.9	0.7
производство одежды	0.4	0.4	0.5
производство кожи и изделий из кожи	0.1	0.1	0.1
обработка древесины и производство изделий из дерева и пробки, кроме мебели, производство изделий из соломки и материалов для плетения	0.2	0.4	0.4
производство бумаги и бумажных изделий	3.6	4.9	4.0
деятельность полиграфическая и копирование носителей информации	0.2	0.1	0.1
производство химических веществ и химических продуктов	15.5	19.1	20.2
производство лекарственных средств и материалов, применяемых в медицинских целях	0.4	0.3	0.4
производство резиновых и пластмассовых изделий	1.8	2.1	2.0
производство прочей неметаллической минеральной продукции	3.7	3.3	3.8
производство металлургическое	16.7	19.2	15.1
производство компьютеров, электронных и оптических изделий	2.4	1.9	2.5
производство электрического оборудования	1.1	1.0	1.1
производство машин и оборудования, не включенных в другие группировки	1.9	1.4	2.0
производство прочих транспортных средств и оборудования	0.9	0.4	0.6
производство мебели	0.4	0.8	0.8
ремонт и монтаж машин и оборудования	0.7	0.6	0.6
Обеспечение электрической энергией, газом и паром; кондиционирование воздуха	100	100	100
Водоснабжение; водоотведение, организация сбора и утилизации отходов, деятельность по ликвидации загрязнений	100	100	100
в том числе:			
забор, очистка и распределение воды	16.5	12.4	15.5
сбор и обработка сточных вод	9.4	7.6	10.9
сбор, обработка и утилизация отходов; обработка вторичного сырья	74.1	80.0	73.6
предоставление услуг в области ликвидации последствий загрязнений и прочих услуг, связанных с удалением отходов	-	-	-

ОСНОВНЫЕ ПОКАЗАТЕЛИ РАБОТЫ ОРГАНИЗАЦИЙ ОТДЕЛЬНЫХ ВИДОВ ЭКОНОМИЧЕСКОЙ ДЕЯТЕЛЬНОСТИ

ОСНОВНЫЕ ПОКАЗАТЕЛИ РАБОТЫ ОРГАНИЗАЦИЙ ПО ВИДУ ЭКОНОМИЧЕСКОЙ ДЕЯТЕЛЬНОСТИ «ДОБЫЧА ПОЛЕЗНЫХ ИСКОПАЕМЫХ»

	2020	2021	2022
Объем отгруженных товаров собственного производства, выполненных работ и услуг собственными силами, млн руб.	8334.1	7666.1	12178.0
Индекс производства ¹⁾ , в процентах к предыдущему году	102.4	117.0	101.5
Среднегодовая численность работников организаций, тыс. человек	1.8	2.1	2.4
Сальдированный финансовый результат (прибыль минус убыток ²⁾ , млн руб.	106.0	786.2	3015.1
Рентабельность проданных товаров, продукции (работ, услуг), процентов	7.3	11.7	24.0

¹⁾ Динамика по годам индекса промышленного производства приведена в соответствии с регламентом разработки и публикации данных по производству и отгрузке продукции и динамике промышленного производства (приказ Росстата от 18.08.2020 г. № 470).

²⁾ 2020, 2021 гг. – по данным годовой бухгалтерской отчетности, 2022 г. - по оперативным данным.

ДОБЫЧА ПОЛЕЗНЫХ ИСКОПАЕМЫХ

	2020	2021	2022
Известняк (кроме камня известнякового для строительства и памятников и заполнителя известнякового), тыс. т	1128.4	1339.8	... ¹⁾
Гранулы, крошка и порошок, галька, гравий, тыс. куб. м	8580.6	8832.0	9983.6
Щебень, тыс. куб. м	6886.0	6557.8	7139.9

¹⁾ Данные не публикуются в целях обеспечения конфиденциальности первичных статистических данных, полученных от организаций, в соответствии с Федеральным законом № 282-ФЗ от 29.11.2007 «Об официальном статистическом учете и системе государственной статистики в Российской Федерации» (ст.4, п.5; ст.9, п.1)

ОБРАБАТЫВАЮЩИЕ ПРОИЗВОДСТВА

ОСНОВНЫЕ ПОКАЗАТЕЛИ РАБОТЫ ОРГАНИЗАЦИЙ ПО ВИДУ ЭКОНОМИЧЕСКОЙ ДЕЯТЕЛЬНОСТИ «ОБРАБАТЫВАЮЩИЕ ПРОИЗВОДСТВА»

	2020	2021	2022
Объем отгруженных товаров собственного производства, выполненных работ и услуг собственными силами, млн руб.	850736.0	1070657.9	1169519.0
Индекс производства ¹⁾ , в процентах к предыдущему году	113.3	109.4	103.4
Среднегодовая численность работников организаций, тыс. человек	123.4	120.5	121.7
Сальдированный финансовый результат (прибыль минус убыток ²⁾ , млн руб.	49825.7	128257.8	128165.0
Рентабельность проданных товаров, продукции (работ, услуг), процентов	12.8	17.0	18.1

¹⁾ Динамика по годам индекса промышленного производства приведена в соответствии с регламентом разработки и публикации данных по производству и отгрузке продукции и динамике промышленного производства (приказ Росстата от 18.08.2020 г. № 470).

²⁾ 2020, 2021 гг. – по данным годовой бухгалтерской отчетности, 2022 г. - по оперативным данным.

**ОСНОВНЫЕ ПОКАЗАТЕЛИ РАБОТЫ ОРГАНИЗАЦИЙ ПО ВИДУ
ЭКОНОМИЧЕСКОЙ ДЕЯТЕЛЬНОСТИ
«ПРОИЗВОДСТВО ПИЩЕВЫХ ПРОДУКТОВ»**

	2020	2021	2022
Объем отгруженных товаров собственного производства, выполненных работ и услуг собственными силами, млн руб.	117004.2	136936.0	158159.4
Индекс производства ¹⁾ , в процентах к предыдущему году	98.9	119.5	101.9
Среднегодовая численность работников организаций, тыс. человек	16.2	16.2	15.8
Сальдированный финансовый результат (прибыль минус убыток) ²⁾ , млн руб.	4358.0	7506.4	12411.3
Рентабельность проданных товаров, продукции (работ, услуг), процентов	5.3	5.9	6.7

¹⁾ Динамика по годам индекса промышленного производства приведена в соответствии с регламентом разработки и публикации данных по производству и отгрузке продукции и динамике промышленного производства (приказ Росстата от 18.08.2020 г. № 470).

²⁾ 2020, 2021 гг. – по данным годовой бухгалтерской отчетности, 2022 г. - по оперативным данным.

ПРОИЗВОДСТВО ОСНОВНЫХ ВИДОВ ПИЩЕВЫХ ПРОДУКТОВ

	2020	2021	2022
Мясо крупного рогатого скота, свинина, баранина, козлятина, конина и мясо прочих животных семейства лошадиных, оленина и мясо прочих животных семейства оленьих (оленьевых) парные, остывшие или охлажденные, тыс. т	13.2	13.7	20.7
Мясо и субпродукты пищевые домашней птицы, тыс. т	95.5	79.9	69.8
Изделия колбасные, включая изделия колбасные для детского питания, тыс. т	6.8	7.6	5.0
Молоко, кроме сырого тыс. т	46.8	36.1	35.0
Рыба переработанная и консервированная, ракообразные и моллюски, т	3390.6	6654.3	9165.6
Масло сливочное и пасты масляные, т	1849.9	1963.0	2445.7
Творог, т	10676.6	15771.2	13917.2
Мука из зерновых культур, овощных и других растительных культур; смеси из них, тыс. т	264.9	270.7	292.2
Хлеб и хлебобулочные изделия недлительного хранения, тыс. т	55.0	50.2	45.4
Кондитерские изделия, ¹⁾ тыс. т	45.9	42.9	43.9
Комбикорма, тыс. т	318.8	349.5	416.8
Изделия макаронные и аналогичные мучные изделия, тыс. т	39.1	38.2	37.3

¹⁾ Без продукции организаций общественного питания.

**ОСНОВНЫЕ ПОКАЗАТЕЛИ РАБОТЫ ОРГАНИЗАЦИЙ ПО ВИДУ
ЭКОНОМИЧЕСКОЙ ДЕЯТЕЛЬНОСТИ «ПРОИЗВОДСТВО НАПИТКОВ»**

	2020	2021	2022
Объем отгруженных товаров собственного производства, выполненных работ и услуг собственными силами, млн руб.	31207.0	31528.5	43534.2
Индекс производства ¹⁾ , в процентах к предыдущему году	105.7	95.1	108.5
Среднегодовая численность работников организаций, тыс. человек	2.3	2.1	2.5
Сальдированный финансовый результат (прибыль минус убыток) ²⁾ , млн руб.	843.6	603.0	371.8
Рентабельность проданных товаров, продукции (работ, услуг), процентов	15.4	8.2	11.3

¹⁾ Динамика по годам индекса промышленного производства приведена в соответствии с регламентом разработки и публикации данных по производству и отгрузке продукции и динамике промышленного производства (приказ Росстата от 18.08.2020 г. № 470).

²⁾ 2020, 2021 гг. – по данным годовой бухгалтерской отчетности, 2022 г. - по оперативным данным.

ПРОИЗВОДСТВО ОСНОВНЫХ ВИДОВ НАПИТКОВ

	2020	2021	2022
Напитки безалкогольные прочие, тыс. дкл	5677.0	... ¹⁾	... ¹⁾
Воды минеральные природные питьевые и воды питьевые, расфасованные в емкости, не содержащие добавки сахара или других подслащивающих или вкусоароматических веществ, тыс. полулитров	301039.0	... ¹⁾	... ¹⁾

¹⁾ Данные не публикуются в целях обеспечения конфиденциальности первичных статистических данных, полученных от организаций, в соответствии с Федеральным законом № 282-ФЗ от 29.11.2007 «Об официальном статистическом учете и системе государственной статистики в Российской Федерации» (ст.4, п.5; ст.9, п.1)

**ОСНОВНЫЕ ПОКАЗАТЕЛИ РАБОТЫ ОРГАНИЗАЦИЙ ПО ВИДУ
ЭКОНОМИЧЕСКОЙ ДЕЯТЕЛЬНОСТИ «ПРОИЗВОДСТВО ОДЕЖДЫ»**

	2020	2021	2022
Объем отгруженных товаров собственного производства, выполненных работ и услуг собственными силами, млн руб.	3007.4	3841.2	5400.0
Индекс производства ¹⁾ , в процентах к предыдущему году	115.7	118.2	91.3
Среднегодовая численность работников организаций, тыс. человек	5.3	3.9	3.7
Сальдированный финансовый результат (прибыль минус убыток) ²⁾ , млн руб.	24.4	32.1	... ³⁾
Рентабельность проданных товаров, продукции (работ, услуг), процентов	4.7	6.0	13.0

¹⁾ Динамика по годам индекса промышленного производства приведена в соответствии с регламентом разработки и публикации данных по производству и отгрузке продукции и динамике промышленного производства (приказ Росстата от 18.08.2020 г. № 470).

²⁾ 2020, 2021 гг. – по данным годовой бухгалтерской отчетности, 2022 г. - по оперативным данным. Знак (-) означает убыток.

³⁾ Данные не публикуются в целях обеспечения конфиденциальности первичных статистических данных, полученных от организаций, в соответствии с Федеральным законом № 282-ФЗ от 29.11.2007 «Об официальном статистическом учете и системе государственной статистики в Российской Федерации» (ст.4, п.5; ст.9, п.1).

ПРОИЗВОДСТВО ОСНОВНЫХ ВИДОВ ПРОДУКЦИИ ОДЕЖДЫ

	2020	2021	2021
Изделия чулочно-носочные трикотажные или вязаные, млн пар	10.5	... ¹⁾	... ¹⁾
Изделия бельевые трикотажные или вязаный, включая изделия для детей младшего возраста, млн шт.	2.1	... ¹⁾	... ¹⁾
Спецодежда, тыс. шт.	48298.0	45558.8	45300.6

¹⁾ Данные не публикуются в целях обеспечения конфиденциальности первичных статистических данных, полученных от организаций, в соответствии с Федеральным законом № 282-ФЗ от 29.11.2007 «Об официальном статистическом учете и системе государственной статистики в Российской Федерации» (ст.4, п.5; ст.9, п.1).

ОСНОВНЫЕ ПОКАЗАТЕЛИ РАБОТЫ ОРГАНИЗАЦИЙ ПО ВИДУ ЭКОНОМИЧЕСКОЙ ДЕЯТЕЛЬНОСТИ «ПРОИЗВОДСТВО КОЖИ И ИЗДЕЛИЙ ИЗ КОЖИ»

	2020	2021	2022
Объем отгруженных товаров собственного производства, выполненных работ и услуг собственными силами, млн руб.	772.7	759.2	1033.2
Индекс производства ¹⁾ , в процентах к предыдущему году	87.2	95.1	106.4
Среднегодовая численность работников организаций, тыс. человек	1.4	1.0	1.3
Сальдированный финансовый результат (прибыль минус убыток) ²⁾ , млн руб.	-1.0	51.9	31.0
Рентабельность проданных товаров, продукции (работ, услуг), процентов	1.1	-1.2	3.1

¹⁾ Динамика по годам индекса промышленного производства приведена в соответствии с регламентом разработки и публикации данных по производству и отгрузке продукции и динамике промышленного производства (приказ Росстата от 18.08.2020 г. № 470).

²⁾ 2020, 2021 гг. – по данным годовой бухгалтерской отчетности, 2022 г. - по оперативным данным. Знак (-) означает убыток.

ПРОИЗВОДСТВО КОЖИ, ИЗДЕЛИЙ ИЗ КОЖИ И ОБУВИ ПО ВИДАМ

	2020	2021	2022
Чемоданы, сумки дамские и аналогичные изделия из натуральной кожи, сочетаний кожи, листов пластмассы, текстильных материалов, вулканизированных волокон или картона; наборы дорожные, используемые для личной гигиены, шитья или для чистки одежды или обуви, тыс. шт.	552.9	626.3	1038.3
Обувь – всего, тыс. пар	4789.7	3174.9	3529.5

**ОСНОВНЫЕ ПОКАЗАТЕЛИ РАБОТЫ ОРГАНИЗАЦИЙ ПО ВИДУ
ЭКОНОМИЧЕСКОЙ ДЕЯТЕЛЬНОСТИ «ОБРАБОТКА ДРЕВЕСИНЫ И
ПРОИЗВОДСТВО ИЗДЕЛИЙ ИЗ ДЕРЕВА И ПРОБКИ, КРОМЕ МЕБЕЛИ, ПРОИЗ-
ВОДСТВО ИЗДЕЛИЙ ИЗ СОЛОМКИ И МАТЕРИАЛОВ ДЛЯ ПЛЕТЕНИЯ»**

	2020	2021	2022
Объем отгруженных товаров собственного производства, выполненных работ и услуг собственными силами, млн руб.	2126.8	4287.5	4861.1
Индекс производства ¹⁾ , в процентах к предыдущему году	88.3	156.2	105.2
Среднегодовая численность работников организаций, тыс. человек	1.0	1.1	1.3
Сальдированный финансовый результат (прибыль минус убыток) ²⁾ , млн руб.	-0.9	6.7	... ³⁾
Рентабельность проданных товаров, продукции (работ, услуг), процентов	-3.9	-6.3	-2.9

¹⁾ Динамика по годам индекса промышленного производства приведена в соответствии с регламентом разработки и публикации данных по производству и отгрузке продукции и динамике промышленного производства (приказ Росстата от 18.08.2020 г. № 470).

²⁾ 2020, 2021 гг. – по данным годовой бухгалтерской отчетности, 2022 г. - по оперативным данным. Знак (-) означает убыток.

³⁾ Данные не публикуются в целях обеспечения конфиденциальности первичных статистических данных, полученных от организаций, в соответствии с Федеральным законом № 282-ФЗ от 29.11.2007 «Об официальном статистическом учете и системе государственной статистики в Российской Федерации» (ст.4, п.5; ст.9, п.1).

**ПРОИЗВОДСТВО ОСНОВНЫХ ВИДОВ ПРОДУКЦИИ ОБРАБОТКИ ДРЕВЕСИНЫ
И ПРОИЗВОДСТВА ИЗДЕЛИЙ ИЗ ДЕРЕВА, КРОМЕ МЕБЕЛИ**

	2020	2021	2022
Лесоматериалы, продольно распиленные или расколотые, разделенные на слои или лущеные, толщиной более 6 мм; деревянные железнодо- рожные или трамвайные шпалы, непропитанные, тыс. м ³	8.1	... ¹⁾	... ¹⁾

¹⁾ Данные не публикуются в целях обеспечения конфиденциальности первичных статистических данных, полученных от организаций, в соответствии с Федеральным законом № 282-ФЗ от 29.11.2007 «Об официальном статистическом учете и системе государственной статистики в Российской Федерации» (ст.4, п.5; ст.9, п.1).

**ОСНОВНЫЕ ПОКАЗАТЕЛИ РАБОТЫ ОРГАНИЗАЦИЙ ПО ВИДУ
ЭКОНОМИЧЕСКОЙ ДЕЯТЕЛЬНОСТИ «ПРОИЗВОДСТВО ХИМИЧЕСКИХ
ВЕЩЕСТВ И ХИМИЧЕСКИХ ПРОДУКТОВ»**

	2020	2021	2022
Объем отгруженных товаров собственного производства, выполненных работ и услуг собственными силами, млн руб.	131696.9	204068.1	236299.1
Индекс производства ¹⁾ , в процентах к предыдущему году	101.2	106.1	102.3
Среднегодовая численность работников организаций, тыс. человек	12.4	11.1	11.4
Сальдированный финансовый результат (прибыль минус убыток) ²⁾ , млн руб.	22537.3	83192.3	105044.3
Рентабельность проданных товаров, продукции (работ, услуг), процентов	24.0	57.2	69.6

¹⁾ Динамика по годам индекса промышленного производства приведена в соответствии с регламентом разработки и публикации данных по производству и отгрузке продукции и динамике промышленного производства (приказ Росстата от 18.08.2020 г. № 470).

²⁾ 2020, 2021 гг. – по данным годовой бухгалтерской отчетности, 2022 г. - по оперативным данным.

**ПРОИЗВОДСТВО ОСНОВНЫХ ВИДОВ ПРОДУКЦИИ
ПРОИЗВОДСТВО ХИМИЧЕСКИХ ВЕЩЕСТВ
И ХИМИЧЕСКИХ ПРОДУКТОВ**

	2020	2021	2022
Азот, млн м ³	437.7	456.1	519.4
Кислород, млн м ³	497.2	483.1	458.3
Пластмассы в первичных формах, тыс. т	151.6	158.8	142.5
Средства моющие, тыс. т	673.3	661.1	457.0
Материалы лакокрасочные и аналогичные для нанесения покрытий, полиграфические краски и мастики, тыс. т	22.2	... ¹⁾	22.0

¹⁾ Данные не публикуются в целях обеспечения конфиденциальности первичных статистических данных, полученных от организаций, в соответствии с Федеральным законом № 282-ФЗ от 29.11.2007 «Об официальном статистическом учете и системе государственной статистики в Российской Федерации» (ст.4, п.5; ст.9, п.1).

**ОСНОВНЫЕ ПОКАЗАТЕЛИ РАБОТЫ ОРГАНИЗАЦИЙ ПО ВИДУ
ЭКОНОМИЧЕСКОЙ ДЕЯТЕЛЬНОСТИ «ПРОИЗВОДСТВО ПРОЧЕЙ
НЕМЕТАЛЛИЧЕСКОЙ МИНЕРАЛЬНОЙ ПРОДУКЦИИ»**

	2020	2021	2022
Объем отгруженных товаров собственного производства, выполненных работ и услуг собственными силами, млн руб.	31583.6	35278.6	44073.1
Индекс производства ¹⁾ , в процентах к предыдущему году	98.5	108.0	99.5
Среднегодовая численность работников организаций, тыс. человек	7.1	7.5	7.3
Сальдированный финансовый результат (прибыль минус убыток) ²⁾ , млн руб.	2322.3	1517.4	5170.3
Рентабельность проданных товаров, продукции (работ, услуг), процентов	16.3	14.0	19.3

¹⁾ Динамика по годам индекса промышленного производства приведена в соответствии с регламентом разработки и публикации данных по производству и отгрузке продукции и динамике промышленного производства (приказ Росстата от 18.08.2020 г. № 470).

²⁾ 2020, 2021 гг. – по данным годовой бухгалтерской отчетности, 2022 г. - по оперативным данным.

**ПРОИЗВОДСТВО ОСНОВНЫХ ВИДОВ ПРОЧИХ
НЕМЕТАЛЛИЧЕСКИХ МИНЕРАЛЬНЫХ ПРОДУКТОВ**

	2020	2021	2022
Кирпич керамический неогнеупорный строительный, блоки керамические для полов, плитки керамические несущие или облицовочные и аналогичные изделия керамические, млн условных кирпичей	225.6	193.7	223.6
Блоки и прочие изделия сборные строительные для зданий и сооружений из цемента, бетона или искусственного камня, тыс. м ³	174.7	233.0	223.7
Кирпич керамический неогнеупорный строительный, млн условных кирпичей	206.5	193.7	223.6
Смеси асфальтобетонные дорожные, аэродромные и асфальтобетон горячие, тыс. т	1100.6	1119.7	702.5
Бетон готовый для заливки (товарный бетон), тыс. м ³	356.5	509.1	481.2

**ОСНОВНЫЕ ПОКАЗАТЕЛИ РАБОТЫ ОРГАНИЗАЦИЙ ПО ВИДУ
ЭКОНОМИЧЕСКОЙ ДЕЯТЕЛЬНОСТИ «ПРОИЗВОДСТВО МЕТАЛЛУРГИЧЕСКОЕ»**

	2020	2021	2022
Объем отгруженных товаров собственного производства, выполненных работ и услуг собственными силами, млн руб.	141942.3	205177.3	176927.5
Индекс производства ¹⁾ , в процентах к предыдущему году	147.5	102.9	103.6
Среднегодовая численность работников организаций, тыс. человек	11.1	11.3	11.4
Сальдированный финансовый результат (прибыль минус убыток) ²⁾ , млн руб.	-3736.3	11499.8	-2124.1
Рентабельность проданных товаров, продукции (работ, услуг), процентов	4.6	9.3	4.4

¹⁾ Динамика по годам индекса промышленного производства приведена в соответствии с регламентом разработки и публикации данных по производству и отгрузке продукции и динамике промышленного производства (приказ Росстата от 18.08.2020 г. № 470).

²⁾ 2020, 2021 гг. – по данным годовой бухгалтерской отчетности, 2022 г. - по оперативным данным. Знак (-) означает убыток.

**ПРОИЗВОДСТВО ОТДЕЛЬНЫХ ВИДОВ ПРОДУКЦИИ
МЕТАЛЛУРГИЧЕСКОГО ПРОИЗВОДСТВА**

	2020	2021	2022
Сталь нелегированная в слитках или в прочих первичных формах и полуфабрикаты из нелегированной стали, т	5407.0	7036.1	6571.3
Сталь легированная прочая в слитках или в прочих первичных формах и полуфабрикаты из прочей легированной стали, т	1527334.0	1473105.4	1438438.2

**ОСНОВНЫЕ ПОКАЗАТЕЛИ РАБОТЫ ОРГАНИЗАЦИЙ ПО ВИДУ
ЭКОНОМИЧЕСКОЙ ДЕЯТЕЛЬНОСТИ «ПРОИЗВОДСТВО КОМПЬЮТЕРОВ,
ЭЛЕКТРОННЫХ И ОПТИЧЕСКИХ ИЗДЕЛИЙ»**

	2020	2021	2022
Объем отгруженных товаров собственного производства, выполненных работ и услуг собственными силами, млн руб.	20068.2	20340.1	28937.1
Индекс производства ¹⁾ , в процентах к предыдущему году	87.8	102.6	143.7
Среднегодовая численность работников организаций, тыс. человек	7.4	7.3	7.2
Сальдированный финансовый результат (прибыль минус убыток) ²⁾ , млн руб.	810.3	661.0	2668.0
Рентабельность проданных товаров, продукции (работ, услуг), процентов	7.3	7.1	11.9

¹⁾ Динамика по годам индекса промышленного производства приведена в соответствии с регламентом разработки и публикации данных по производству и отгрузке продукции и динамике промышленного производства (приказ Росстата от 18.08.2020 г. № 470).

²⁾ 2020, 2021 гг. – по данным годовой бухгалтерской отчетности, 2022 г. - по оперативным данным.

**ПРОИЗВОДСТВО ОТДЕЛЬНЫХ ВИДОВ ПРОДУКЦИИ
КОМПЬЮТЕРОВ, ЭЛЕКТРОННЫХ И ОПТИЧЕСКИХ ИЗДЕЛИЙ**

	2020	2021	2022
Инструменты и приборы прочие для измерения, контроля и испытаний, млн руб.	255.2	276.9	774.2
Приборы для контроля прочих физических величин, млн руб.	... ¹⁾	... ¹⁾	... ¹⁾
Аппаратура радиолокационная, радионавигационная и радиоаппаратура дистанционного управления, млн руб.	13773.5	13490.5	21506.8

¹⁾ Данные не публикуются в целях обеспечения конфиденциальности первичных статистических данных, полученных от организаций, в соответствии с Федеральным законом № 282-ФЗ от 29.11.2007 «Об официальном статистическом учете и системе государственной статистики в Российской Федерации» (ст.4, п.5; ст.9, п.1).

**ОСНОВНЫЕ ПОКАЗАТЕЛИ РАБОТЫ ОРГАНИЗАЦИЙ ПО ВИДУ
ЭКОНОМИЧЕСКОЙ ДЕЯТЕЛЬНОСТИ «ПРОИЗВОДСТВО МАШИН
И ОБОРУДОВАНИЯ, НЕ ВКЛЮЧЕННЫХ В ДРУГИЕ ГРУППИРОВКИ»**

	2020	2021	2022
Объем отгруженных товаров собственного производства, выполненных работ и услуг собственными силами по виду экономической деятельности, млн руб.	15753.1	14913.0	23696.4
Индекс производства ¹⁾ , в процентах к предыдущему году	97.2	80.0	118.9
Среднегодовая численность работников организаций, тыс. человек	5.9	5.8	6.5
Сальдированный финансовый результат (прибыль минус убыток) ²⁾ , млн руб.	376.4	556.1	786.7
Рентабельность проданных товаров, продукции (работ, услуг), процентов	12.7	12.1	13.3

¹⁾ Динамика по годам индекса промышленного производства приведена в соответствии с регламентом разработки и публикации данных по производству и отгрузке продукции и динамике промышленного производства (приказ Росстата от 18.08.2020 г. № 470).

²⁾ 2020, 2021 гг. – по данным годовой бухгалтерской отчетности, 2022 г. - по оперативным данным.

**ПРОИЗВОДСТВО ОСНОВНЫХ ВИДОВ МАШИН И ОБОРУДОВАНИЯ,
НЕ ВКЛЮЧЕННЫХ В ДРУГИЕ ГРУППИРОВКИ**

	2020	2021	2022
Насосы центробежные подачи жидкостей прочие; насосы прочие, шт.	1055.0	910.0	1223.0
Арматура (краны, клапаны и другая аналогичная арматура) для трубопроводов, сосудов, котлов, цистерн, баков и аналогичных ёмкостей, тыс. шт.	421.4	237.5	163.2

**ОСНОВНЫЕ ПОКАЗАТЕЛИ РАБОТЫ ОРГАНИЗАЦИЙ
ПО ВИДУ ЭКОНОМИЧЕСКОЙ ДЕЯТЕЛЬНОСТИ «ПРОИЗВОДСТВО МЕБЕЛИ»**

	2020	2021	2022
Объем отгруженных товаров собственного производства, выполненных работ и услуг собственными силами по виду экономической деятельности, млн руб.	3183.6	8928.7	8917.5
Индекс производства ¹⁾ , в процентах к предыдущему году	100.1	в 2.3 р.	92.7
Среднегодовая численность работников организаций, тыс. человек	1.0	1.0	1.1
Сальдированный финансовый результат (прибыль минус убыток) ²⁾ , млн руб.	-22.1	12.6	... ³⁾
Рентабельность проданных товаров, продукции (работ, услуг) ³⁾ , процентов	2.4	3.4	33.6

¹⁾ Динамика по годам индекса промышленного производства приведена в соответствии с регламентом разработки и публикации данных по производству и отгрузке продукции и динамике промышленного производства (приказ Росстата от 18.08.2020 г. № 470).

²⁾ 2020, 2021 гг. – по данным годовой бухгалтерской отчетности, 2022 г. - по оперативным данным. Знак (-) означает убыток.

³⁾ Данные не публикуются в целях обеспечения конфиденциальности первичных статистических данных, полученных от организаций, в соответствии с Федеральным законом № 282-ФЗ от 29.11.2007 «Об официальном статистическом учете и системе государственной статистики в Российской Федерации» (ст.4, п.5; ст.9, п.1).

ПРОИЗВОДСТВО ОСНОВНЫХ ВИДОВ МЕБЕЛИ

	2020	2021	2022
Мебель, млн руб.	5084.0	8106.0	7740.1
Мебель деревянная для спальни, шт.	975.0	214.0	7365.0
Столы кухонные для столовой и гостиной, шт.	10165.0	10423.0	9217.0

**ОСНОВНЫЕ ПОКАЗАТЕЛИ РАБОТЫ ОРГАНИЗАЦИЙ ПО ВИДУ
ЭКОНОМИЧЕСКОЙ ДЕЯТЕЛЬНОСТИ «ОБЕСПЕЧЕНИЕ ЭЛЕКТРИЧЕСКОЙ
ЭНЕРГИЕЙ, ГАЗОМ И ПАРОМ; КОНДИЦИОНИРОВАНИЕ ВОЗДУХА»**

	2020	2021	2022
Объем отгруженных товаров собственного производства, выполненных работ и услуг собственными силами, млн руб.	55211.9	59184.7	60783.6
Индекс производства ¹⁾ , в процентах к предыдущему году	97.4	108.4	98.0
Среднегодовая численность работников организаций, тыс. человек	17.0	16.8	16.0
Сальдированный финансовый результат (прибыль минус убыток) ²⁾ , млн руб.	2643.0	5122.5	3083.9
Рентабельность проданных товаров, продукции (работ, услуг), процентов	6.6	7.1	7.0

¹⁾ Динамика по годам индекса промышленного производства приведена в соответствии с регламентом разработки и публикации данных по производству и отгрузке продукции и динамике промышленного производства (приказ Росстата от 18.08.2020 г. № 470).

²⁾ 2020, 2021 гг. – по данным годовой бухгалтерской отчетности, 2022 г. - по оперативным данным.

**ПРОИЗВОДСТВО ОСНОВНЫХ ВИДОВ ЭЛЕКТРИЧЕСКОЙ ЭНЕРГИИ,
ГАЗА И ПАРА; КОНДИЦИОНИРОВАНИЯ ВОЗДУХА**

	2020	2021	2022
Электроэнергия, ГВт ч	5175.3	5404.6	5510.6
Пар и горячая вода, тыс. Гкал	16308.0	18622.5	16738.1

СЕЛЬСКОЕ И ЛЕСНОЕ ХОЗЯЙСТВО

СЕЛЬСКОЕ ХОЗЯЙСТВО

ОСНОВНЫЕ ПОКАЗАТЕЛИ СЕЛЬСКОГО ХОЗЯЙСТВА

ПРОДУКЦИЯ СЕЛЬСКОГО ХОЗЯЙСТВА В ХОЗЯЙСТВАХ ВСЕХ КАТЕГОРИЙ

(в фактически действовавших ценах; миллионов рублей)

	2000	2005	2010	2020	2021	2022 ¹⁾
Хозяйства всех категорий						
Всего	9679.0	15329.3	24900.6	92926.7	108960.4	122097.6
в том числе:						
растениеводство	5756.1	8116.8	12293.4	59046.5	73508.8	85088.9
животноводство	3922.9	7212.5	12607.1	33880.2	35451.6	37008.7
Сельскохозяйственные организации						
Всего	3888.0	7246.0	13535.2	64349.9	76884.1	87816.0
в том числе:						
растениеводство	1999.2	2696.4	5784.5	38157.0	48483.9	57377.6
животноводство	1888.8	4549.6	7750.7	26192.9	28400.2	30438.4
Хозяйства населения						
Всего	5693.7	7697.9	10073.9	14975.3	14179.3	14348.0
в том числе:						
растениеводство	3678.0	5120.5	5361.6	8601.4	8535.0	8775.8
животноводство	2015.7	2577.4	4712.2	6373.9	5644.3	5572.2
Крестьянские (фермерские) хозяйства²⁾						
Всего	97.3	385.4	1291.5	13601.5	17897.0	19933.6
в том числе:						
растениеводство	78.9	299.9	1147.3	12288.1	16489.8	18935.5
животноводство	18.4	85.5	144.2	1313.4	1407.2	998.1

¹⁾ Предварительные данные.

²⁾ Включая индивидуальных предпринимателей.

ПРОДУКЦИЯ СЕЛЬСКОГО ХОЗЯЙСТВА ПО КАТЕГОРИЯМ ХОЗЯЙСТВ

(в фактически действовавших ценах; в процентах к итогу)

	2000	2005	2010	2020	2021	2022 ¹⁾
Хозяйства всех категорий	100	100	100	100	100	100
в том числе:						
сельскохозяйственные организации	40.2	47.3	54.4	69.2	70.6	71.9
хозяйства населения	58.8	50.2	40.4	16.1	13.0	11.8
крестьянские (фермерские) хозяйства ²⁾	1.0	2.5	5.2	14.6	16.4	16.3

¹⁾ Предварительные данные.

²⁾ Включая индивидуальных предпринимателей.

**ИНДЕКСЫ ПРОИЗВОДСТВА ПРОДУКЦИИ СЕЛЬСКОГО
ХОЗЯЙСТВА ПО КАТЕГОРИЯМ ХОЗЯЙСТВ**

(в сопоставимых ценах; в процентах к предыдущему году)

	2000	2005	2010	2020	2021	2022 ¹⁾
Хозяйства всех категорий	108.3	104.3	77.4	110.8	95.3	104.8
в том числе:						
сельскохозяйственные организации	102.3	96.9	78.9	119.1	97.6	106.7
хозяйства населения	111.9	111.0	79.4	79.5	83.9	94.4
крестьянские (фермерские) хозяйства ²⁾	126.3	123.9	54.8	126.2	97.2	104.8

¹⁾ Предварительные данные.

²⁾ Включая индивидуальных предпринимателей.

**ПРОИЗВОДСТВО ОСНОВНЫХ ВИДОВ
СЕЛЬСКОХОЗЯЙСТВЕННОЙ ПРОДУКЦИИ ПО КАТЕГОРИЯМ ХОЗЯЙСТВ**

(в процентах от общего объема производства)

	2000	2005	2010	2015	2020	2021	2022
Сельскохозяйственные организации							
Зерно (в весе после доработки)	95.2	88.5	85.2	73.2	74.9	73.9	73.3
Сахарная свекла (фабричная)	99.0	96.4	95.9	92.3	97.0	96.2	95.8
Картофель	6.0	7.9	28.9	45.2	53.2	48.2	53.6
Овощи	16.5	9.4	16.0	27.8	51.9	51.1	62.0
Скот и птица на убой (в убойном весе)	44.5	60.2	67.9	71.8	91.5	92.4	92.6
Молоко	56.8	59.5	60.4	72.4	71.7	72.4	81.2
Яйца	70.8	80.1	84.7	73.2	84.7	89.4	91.6
Шерсть (в физическом весе)	1.4	1.7	3.1	11.8	-	1.4	3.0
Хозяйства населения							
Зерно (в весе после доработки)	0.1	0.6	-	-	-	-	-
Сахарная свекла (фабричная)	-	0.0	-	-	-	-	-
Картофель	93.7	89.3	57.3	26.6	13.9	15.1	16.3
Овощи	83.2	89.4	79.5	64.4	38.9	40.2	32.2
Скот и птица на убой (в убойном весе)	55.1	39.3	31.1	27.3	7.6	6.6	6.9
Молоко	42.3	38.8	36.7	21.3	12.1	11.0	12.5
Яйца	29.0	19.8	15.2	26.7	15.2	10.5	8.3
Шерсть (в физическом весе)	97.2	96.6	93.8	81.2	88.9	86.8	85.1
Крестьянские (фермерские) хозяйства							
Зерно (в весе после доработки)	4.7	10.9	14.8	26.8	25.1	26.1	26.7
Сахарная свекла (фабричная)	1.0	3.6	4.1	7.7	3.0	3.8	4.2
Картофель	0.3	2.8	13.8	28.2	32.9	36.7	30.1
Овощи	0.3	1.2	4.5	7.8	9.2	8.7	5.8
Скот и птица на убой (в убойном весе)	0.3	0.4	1.0	0.9	0.9	1.0	1.1
Молоко	0.9	1.7	2.9	6.3	16.2	16.6	10.6
Яйца	0.2	0.1	0.1	0.1	0.1	0.1	0.1
Шерсть (в физическом весе)	1.4	1.7	3.1	7.0	11.1	11.8	11.9

**ОСНОВНЫЕ ПОКАЗАТЕЛИ ПРОИЗВОДСТВЕННОЙ ДЕЯТЕЛЬНОСТИ
СЕЛЬСКОХОЗЯЙСТВЕННЫХ ОРГАНИЗАЦИЙ**

	2000	2005	2010	2015	2020	2021	2022
Посевная площадь, тыс. га	799.5	630.8	591.9	561.7	684.1	692.0	717.7
в том числе:							
зерновых и зернобобовых культур	450.3	398.8	419.1	384.8	454.1	437.7	430.2
технических культур	17.5	21.9	48.8	87.1	116.5	135.9	166.4
картофеля и овоще-бахчевых культур	3.7	2.9	9.4	12.6	12.3	11.7	13.9
кормовых культур	328.0	207.2	114.6	77.2	101.2	106.7	107.2
Поголовье скота (на конец года), тыс. голов:							
крупного рогатого скота	204.7	113.0	75.2	58.2	121.4	127.8	120.0
в том числе коров	94.8	51.4	30.6	24.1	47.6	48.7	51.9
свиней	107.4	100.3	85.1	37.4	361.4	355.5	342.7
овец и коз	1.0	1.9	6.3	11.1	25.7	40.2	44.3
Производство продуктов сельского хозяйства, тыс. т							
зерна (в весе после доработки)	610.6	732.2	727.1	1073.2	1930.5	1629.3	1959.6
сахарной свеклы (фабричной)	138.3	213.0	217.1	254.8	184.0	188.4	176.3
картофеля	36.4	46.3	93.7	364.1	371.9	311.6	322.2
овощей	29.8	11.5	18.4	34.1	83.5	63.4	77.2
скота и птицы на убой (в убойном весе)	26.0	38.4	52.6	45.3	134.3	139.9	132.0
молока	194.5	160.1	121.0	129.3	140.0	142.0	163.6
яиц, млн шт.	335.0	453.1	521.6	250.5	450.6	646.7	747.2
шерсти (в физическом весе), т	1.0	1.0	2.0	10.0	-	1.0	2.0

**ПРОИЗВОДСТВО ОСНОВНЫХ ВИДОВ СЕЛЬСКОХОЗЯЙСТВЕННОЙ
ПРОДУКЦИИ В ХОЗЯЙСТВАХ НАСЕЛЕНИЯ**

(тысяч тонн)

	2000	2005	2010	2015	2020	2021	2022
Картофель	565.3	521.3	185.5	214.7	97.1	97.8	97.8
Овощи	150.6	109.2	91.1	78.9	62.5	46.7	40.1
Плоды и ягоды	43.6	37.8	18.5	25.2	42.2	14.7	32.9
Скот и птица на убой (в убойном весе)	32.2	25.1	24.1	17.2	11.1	10.1	13.5
Молоко	144.9	104.3	73.5	38.1	23.5	21.7	20.4
Яйца, млн шт.	137.1	112.1	93.7	91.2	80.8	76.6	68.0
Шерсть (в физическом весе), т	68	57	61	69	64	59	57

ПРОИЗВОДСТВО ОСНОВНЫХ ВИДОВ СЕЛЬСКОХОЗЯЙСТВЕННОЙ ПРОДУКЦИИ КРЕСТЬЯНСКИМИ (ФЕРМЕРСКИМИ) ХОЗЯЙСТВАМИ¹⁾

(тысяч тонн)

	2000	2005	2010	2015	2020	2021	2022
Зерно (в весе после доработки)	30.0	90.6	126.5	392.6	648.3	576.4	712.9
Сахарная свекла (фабричная)	1.4	8.0	9.2	21.2	5.8	7.5	7.7
Картофель	1.8	15.9	44.8	226.8	230.4	237.3	180.8
Овощи	0.6	1.5	4.1	9.5	14.8	10.8	7.3
Скот и птица на убой (в убойном весе)	0.2	0.3	0.7	0.6	1.3	1.5	2.5
Молоко	3.2	4.6	5.8	11.3	31.6	32.5	17.3
Яйца, млн шт.	0.8	0.3	0.7	0.4	0.4	0.4	0.4
Шерсть (в физическом весе), т	1	1	2	6	8	8	8

¹⁾ Включая индивидуальных предпринимателей.

ПАРК ОСНОВНЫХ ВИДОВ ТЕХНИКИ В СЕЛЬСКОХОЗЯЙСТВЕННЫХ ОРГАНИЗАЦИЯХ¹⁾

(на конец года; штук)

	2000	2005	2010	2015	2020	2021	2022
Тракторы	10165	5288	3035	2227	1931	2004	2024
Плуги – всего	2880	1310	628	418	379	395	431
Культиваторы	3752	1776	923	614	585	606	638
Сеялки	2954	1591	711	385	328	330	340
Комбайны:							
зерноуборочные	2729	1398	788	645	552	572	579
кукурузоуборочные	17	9	4	3	2	2	-
кормоуборочные	669	313	190	108	76	74	72
картофелеуборочные	126	58	58	80	88	89	88
Свеклоуборочные машины (без ботвоуборочных)	217	119	59	40	18	17	14
Пресс-подборщики	444	334	220	140	116	123	122
Дождевальные, поливные машины и установки	84	38	47	83	83	118	129
Разбрасыватели твердых минеральных удобрений	492	317	295	247	246	243	260
Машины для внесения в почву органических удобрений:							
твердых	255	101	56	52	44	49	56
жидких	248	101	35	39	52	61	62
Опрыскиватели и опыливатели тракторные	467	308	326	330	319	331	343
Доильные установки и агрегаты	1302	527	272	163	134	126	123

¹⁾ С 2010 г. – без учета микропредприятий.

**ВНЕСЕНИЕ МИНЕРАЛЬНЫХ УДОБРЕНИЙ ПОД ПОСЕВЫ
В СЕЛЬСКОХОЗЯЙСТВЕННЫХ ОРГАНИЗАЦИЯХ¹⁾**

	2000	2005	2010	2015	2020	2021	2022
Внесено минеральных удобрений (в пересчете на 100% питательных веществ):							
всего, тыс. т	35.0	25.0	41.5	37.9	71.6	74.7	77.0
на один гектар, кг:							
всей посевной площади	44	40	70	80	125	127	131
из нее:							
зерновых культур (без кукурузы)	41	43	72	75	125	143	132
сахарной свеклы (фабричной)	184	314	268	189	439	331	323
овощей	277	182	187	196	81	131	116
картофеля	305	325	332	470	585	340	554
кормовых культур	42	21	27	44	57	44	63
Удельный вес удобренной минеральными удобрениями площади во всей посевной площади, процентов	59	48	71	80	96	93	94

¹⁾ С 2010 г. – без учета микропредприятий.

**ВНЕСЕНИЕ ОРГАНИЧЕСКИХ УДОБРЕНИЙ ПОД ПОСЕВЫ
В СЕЛЬСКОХОЗЯЙСТВЕННЫХ ОРГАНИЗАЦИЯХ¹⁾**

	2000	2005	2010	2015	2020	2021	2022
Внесено органических удобрений - всего, тыс. т	418.7	193.3	164.4	212.1	347.2	234.4	191.9
на один гектар, т:							
всей посевной площади:	0.5	0.3	0.3	0.5	0.6	0.4	0.3
из нее:							
зерновых культур (без кукурузы)	0.6	0.4	0.2	0.3	0.3	0.3	0.2
сахарной свеклы (фабричной)	0.3	0.3	-	-	-	0.4	-
овощей	1.5	6.3	3.1	4.5	-	-	-
картофеля	15.1	4.6	0.4	0.8	4.5	2.7	2.4
кормовых культур	0.4	0.1	0.5	1.5	1.9	0.9	0.5
Удельный вес удобренной органическими удобрениями площади во всей посевной площади, процентов	2	1	1	1	2	2	2

¹⁾ С 2010 г. – без учета микропредприятий.

РАСТЕНИЕВОДСТВО

ПОСЕВНЫЕ ПЛОЩАДИ СЕЛЬСКОХОЗЯЙСТВЕННЫХ КУЛЬТУР¹⁾

(в хозяйствах всех категорий; тысяч гектаров)

	2000	2005	2010	2015	2020	2021	2022
Вся посевная площадь	897.1	739.6	741.6	763.4	931.0	937.9	973.7
Зерновые и зернобобовые культуры	477.9	453.5	513.2	527.7	637.6	620.4	611.6
озимые зерновые культуры:	167.1	177.8	288.9	260.7	304.4	312.6	305.5
из них:							
пшеница	138.8	149.4	279.5	253.9	302.9	310.9	304.5
рожь	28.3	28.4	8.7	4.8	1.4	1.7	0.9
ячмень	-	-	-	-	-	-	0.1
яровые зерновые и зернобобовые культуры	310.8	275.7	224.3	267.0	333.2	307.8	306.1
из них:							
пшеница	53.1	55.7	81.1	74.2	115.4	126.1	125.9
кукуруза на зерно	6.2	-	1.0	7.2	10.9	19.3	14.9
ячмень	120.5	161.1	94.6	127.3	139.7	102.7	110.7
овес	32.0	29.8	18.3	24.2	23.2	17.4	16.2
просо	12.2	0.8	0.1	2.0	0.2	0.2	0.1
гречиха	81.5	21.7	22.8	13.5	15.6	16.2	11.8
зернобобовые культуры	5.3	6.6	6.4	18.1	28.2	25.9	86.58
Технические культуры	17.7	23.2	54.1	102.5	144.6	167.3	209.6
в том числе:							
сахарная свекла (фабричная)	9.4	8.0	9.8	8.5	4.5	4.4	3.9
Картофель и овощебахчевые культуры	63.7	45.4	46.1	39.4	34.2	31.5	33.5
в том числе:							
картофель	54.7	38.9	39.7	34.2	29.0	26.9	29.2
овощи (без высадков)	9.0	6.5	6.3	5.1	5.2	4.6	4.3
Кормовые культуры	337.8	217.5	128.2	93.8	114.6	118.7	119.0
в том числе:							
кормовые корнеплоды (включая сахарную свеклу на корм скоту)	3.2	1.2	0.4	0.4	0.3	0.2	0.2
Площадь чистых паров	371.2	157.9	198.9	129.1	99.5	111.5	101.3

¹⁾ Включая закрытый грунт по хозяйствам населения.

ПОСЕВНЫЕ ПЛОЩАДИ СЕЛЬСКОХОЗЯЙСТВЕННЫХ КУЛЬТУР
ПО КАТЕГОРИЯМ ХОЗЯЙСТВ в 2022 г.

(тысяч гектаров)

	Вся посевная площадь	в том числе:			
		зерновые и зернобобовых культуры	технические культуры	картофель и овощебахчевые культуры	кормовые культуры
Хозяйства всех категорий	973.7	611.6	209.6	33.5	119.0
в том числе:					
сельскохозяйственные организации	717.7	430.2	166.4	13.9	107.2
хозяйства населения	9.9	-	-	9.4	0.5
крестьянские (фермерские) хозяйства ¹⁾	246.0	181.4	43.2	10.1	14.3

¹⁾ Включая индивидуальных предпринимателей.

**ВАЛОВОЙ СБОР И УРОЖАЙНОСТЬ
ОСНОВНЫХ СЕЛЬСКОХОЗЯЙСТВЕННЫХ КУЛЬТУР**

(в хозяйствах всех категорий)

	2000	2005	2010	2015	2020	2021	2022
Валовой сбор, тысяч тонн							
Зерновые и зернобобовые культуры (в весе после доработки)	641.2	828.0	856.1	1465.8	2578.8	2205.7	2672.5
в том числе:							
пшеница озимая	256.9	347.0	532.8	719.2	1312.7	1202.0	1457.2
пшеница яровая	61.8	98.1	85.4	224.9	500.9	448.6	552.4
рожь	47.5	54.9	14.8	9.5	4.6	4.0	1.9
кукуруза на зерно	4.6	-	1.3	31.1	78.7	81.0	67.6
ячмень яровой	160.1	264.1	180.3	355.8	514.4	349.6	446.0
овес	46.0	43.7	25.1	57.0	70.1	43.6	46.9
просо	5.8	0.4	0.0	2.6	0.5	0.4	0.1
гречиха	51.6	8.3	2.8	19.3	20.5	12.2	16.2
зернобобовые	6.8	11.5	12.7	41.4	76.3	64.0	84.2
Сахарная свекла (фабричная)	139.7	221.1	226.3	276.0	189.7	195.9	184.0
Картофель	603.5	583.5	379.1	805.5	699.4	646.6	600.8
Овощи	181.0	122.2	134.6	122.5	160.8	124.2	124.5
Плоды и ягоды	77.9	56.6	42.4	31.2	55.1	24.6	53.7
Урожайность, ц/га уборной площади							
Зерновые и зернобобовые культуры (в весе после доработки)	14.5	18.6	18.1	27.9	40.6	35.8	44.8
в том числе:							
пшеница озимая	19.3	23.4	19.5	28.4	43.4	38.7	48.4
пшеница яровая	12.5	17.7	12.8	30.6	43.4	38.8	45.9
рожь	18.1	19.5	16.6	19.5	32.5	24.4	19.7
кукуруза на зерно	9.7	-	12.4	43.8	72.2	45.7	65.2
ячмень яровой	14.3	16.8	20.3	28.0	36.9	34.2	40.6
овес	15.3	15.2	15.6	23.7	30.4	25.5	30.3
просо	8.3	10.9	9.3	13.1	29.7	23.9	10.5
гречиха	6.9	4.2	2.4	14.3	13.2	7.8	14.5
зернобобовые	14.5	17.7	20.4	24.5	27.7	25.2	32.0
Сахарная свекла (фабричная)	165.2	276.1	231.2	367.3	457.1	446.5	521.3
Картофель	110.5	149.8	85.0	236.5	242.3	240.9	267.2
Овощи	203.4	188.1	181.2	237.1	299.3	249.1	268.3
Плоды и ягоды ¹⁾	35.5	33.0	31.2	46.3	86.3	42.2	88.5

¹⁾ Центнеров с 1 гектара насаждений в плодоносящем возрасте.

ПРОИЗВОДСТВО ЗЕРНА ПО ВИДАМ КУЛЬТУР
(диаграмма)

(в хозяйствах всех категорий; в процентах от общего валового сбора)

2016 - 2020 гг.
(в среднем за год)

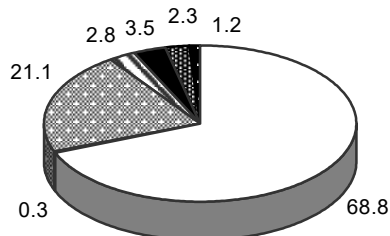

2021 г.

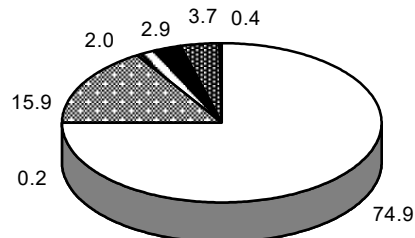

2022 г.

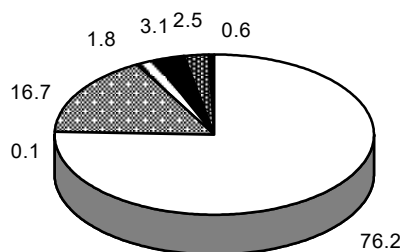

- Пшеница
- ▨ Рожь
- ▩ Ячмень
- ▧ Овес
- Зернобобовые
- ▦ Кукуруза на зерно
- ▤ Прочие

ЖИВОТНОВОДСТВО

ПОГОЛОВЬЕ СКОТА

(на конец года; в хозяйствах всех категорий; тысяч голов)

Годы	Крупный рогатый скот	в том числе коровы	Свиньи	Овцы и козы
2019	293.7	148.8	211.7	56.5
2000	265.5	134.6	165.6	54.3
2001	247.3	121.9	152.6	52.0
2002	232.1	112.1	174.1	51.3
2003	207.4	103.0	142.3	49.0
2004	178.8	91.2	134.8	44.8
2005	151.3	72.9	137.7	41.1
2006	143.5	68.5	153.9	47.8
2007	129.7	62.0	129.3	47.9
2008	117.3	54.1	114.7	47.8
2009	110.7	48.4	115.4	49.0
2010	103.8	46.3	114.5	53.2
2011	98.9	43.4	120.5	50.2
2012	93.7	40.5	126.4	56.8
2013	88.0	36.9	111.3	53.0
2014	85.4	35.3	47.0	56.1

СЕЛЬСКОЕ И ЛЕСНОЕ ХОЗЯЙСТВО

продолжение

Годы	Крупный рогатый скот	в том числе коровы	Свиньи	Овцы и козы
2015	83.3	34.5	51.7	65.8
2016	83.7	31.4	90.4	60.6
2017	109.2	35.4	83.8	44.4
2018	125.6	41.8	80.8	44.5
2019	128.6	48.7	188.5	43.7
2020	147.5	59.5	370.1	63.3
2021	153.1	60.8	363.2	75.4
2022	141.3	62.0	342.7	78.9

ПОГОЛОВЬЕ СКОТА ПО КАТЕГОРИЯМ ХОЗЯЙСТВ на конец 2022 г.

(тысяч голов)

	Крупный рогатый скот	в том числе коровы	Свиньи	Овцы и козы
Хозяйства всех категорий	14.3	62.0	342.7	78.9
в том числе:				
сельскохозяйственные организации	120.0	51.9	336.1	44.3
хозяйства населения	10.0	5.2	6.4	24.5
крестьянские (фермерские) хозяйства ¹⁾	11.3	4.9	0.3	9.1

¹⁾ Включая индивидуальных предпринимателей.

ПРОИЗВОДСТВО ОСНОВНЫХ ПРОДУКТОВ ЖИВОТНОВОДСТВА

(в хозяйствах всех категорий)

Годы	Скот и птица на убой (в убойном весе), тыс. тонн	Молоко, тыс. тонн	Яйца, млн штук	Шерсть (в физическом весе), тонн
2000	58.4	342.5	472.9	70
2001	59.0	333.3	502.3	68
2002	60.2	330.8	512.4	62
2003	61.1	324.0	601.7	66
2004	70.9	301.0	597.7	66
2005	63.8	269.0	565.5	59
2006	67.3	245.3	637.3	54
2007	76.3	243.0	684.2	60
2008	77.4	239.9	597.2	62
2009	78.4	222.7	598.4	60
2010	77.4	200.3	616.0	65
2011	67.1	194.8	585.9	70
2012	72.2	185.2	533.2	74
2013	72.0	164.8	370.6	83
2014	63.2	168.2	304.9	82
2015	63.1	178.7	342.1	85
2016	71.4	176.6	352.5	99
2017	95.6	159.7	497.2	90
2018	107.7	175.8	468.1	63

СЕЛЬСКОЕ И ЛЕСНОЕ ХОЗЯЙСТВО

продолжение

Годы	Скот и птица на убой (в убойном весе), тыс. тонн)	Молоко, тыс. тонн	Яйца, млн штук	Шерсть (в физическом весе), тонн
2019	116.4	187.1	508.6	59
2020	146.7	195.2	531.8	72
2021	151.4	196.2	723.7	68
2022	142.5	201.4	815.6	67

ПРОИЗВОДСТВО СКОТА И ПТИЦЫ НА УБОЙ ПО ОТДЕЛЬНЫМ ВИДАМ

(в хозяйствах всех категорий; тысяч тонн)

Годы	Скот и птица на убой (в убойном весе)	в том числе:			
		крупный рогатый скот	свиньи	овцы и козы	птица
2000	58.4	17.6	26.3	0.4	13.9
2001	59.0	17.3	24.7	0.4	16.4
2002	60.2	16.4	23.8	0.4	19.5
2003	61.1	16.7	24.9	0.4	18.8
2004	70.9	16.3	23.4	0.3	30.7
2005	63.8	14.4	22.8	0.3	26.1
2006	67.3	13.5	24.2	0.4	28.9
2007	76.3	13.6	24.1	0.3	38.1
2010	77.4	14.0	22.6	0.6	40.1
2011	67.1	12.7	22.2	0.6	31.5
2012	72.2	12.6	22.6	0.6	36.1
2013	72.0	11.3	22.8	0.7	37.0
2014	63.2	10.1	11.6	0.8	40.6
2015	63.1	10.1	11.0	1.0	40.7
2016	71.4	9.9	13.0	1.1	47.1
2017	95.6	9.0	16.3	0.8	69.3
2018	107.7	9.7	17.0	0.6	80.2
2019	116.4	10.0	15.8	0.5	89.9
2020	146.7	9.9	48.8	0.6	87.4
2021	151.4	8.7	67.6	0.6	74.3
2022	142.5	8.9	58.3	0.7	74.6

ПРОДУКТИВНОСТЬ СКОТА И ПТИЦЫ

(в хозяйствах всех категорий; килограммов)

	2000	2005	2010	2015	2020	2021	2022
Надой молока на одну корову	2359	3262	4291	5198	6334	6436	6788
Средняя годовая яйценос- кость кур-несушек в сельскохозяйственных организациях ¹⁾ , шт.	242	305	307	319	310	303	319
Средний годовой настриг шерсти с одной овцы (в физическом весе)	1.8	1.9	1.6	1.8	2.0	1.2	1.0
Продукция выращивания ско- та в расчете на одну голову:							
крупного рогатого скота	82	94	188	194	198	158	211
свиней	149	216	238	287	386	222	198

¹⁾ Сельскохозяйственные организации, не относящиеся к субъектам малого предпринимательства.

ПРОДОВОЛЬСТВЕННЫЕ РЕСУРСЫ И ИХ ИСПОЛЬЗОВАНИЕ

РЕСУРСЫ ИСПОЛЬЗОВАНИЯ МЯСА И МЯСОПРОДУКТОВ

(тысяч тонн)

	2000	2005	2010	2015	2020	2021	2022 ¹⁾
Ресурсы							
Запасы на начало года	9.4	2.5	1.9	1.2	2.3	2.6	4.4
Производство ²⁾	58.4	63.8	77.4	63.1	146.7	151.4	142.7
Ввоз (включая импорт)	21.4	37.2	27.0	50.7	49.7	52.9	50.0
Итого ресурсов	89.2	103.5	106.3	115.0	198.7	206.9	197.1
Использование							
Производственное потребление	0.3	0.4	0.2	0.1	0.1	0.1	0.1
Потери	0.2	0.1	0.2	0.2	0.1	0.1	0.1
Вывоз (включая экспорт)	5.6	9.9	7.6	20.3	94.7	97.9	90.3
Личное потребление (фонд потребления)	77.2	91.0	96.5	93.0	101.7	104.4	104.7
Запасы на конец года	5.9	2.1	1.8	1.4	2.1	4.4	1.9

¹⁾ Предварительные данные.

²⁾ Скот и птица на убой (в убойном весе).

РЕСУРСЫ ИСПОЛЬЗОВАНИЯ МОЛОКА И МОЛОКОПРОДУКТОВ

(тысяч тонн)

	2000	2005	2010	2015	2020	2021	2022 ¹⁾
Ресурсы							
Запасы на начало года	12.2	9.0	4.9	1.5	0.9	2.4	4.0
Производство	342.5	269.0	200.3	178.7	195.2	196.2	201.4
Ввоз (включая импорт)	26.1	96.2	62.3	62.8	97.1	97.2	95.4
Итого ресурсов	380.8	374.2	267.5	243.5	293.2	295.8	300.8
Использование							
Производственное потребление	50.9	33.9	17.5	12.0	13.1	10.7	12.3
Потери	0.1	0.1	0.2	0.1	0.1	0.1	0.1
Вывоз (включая экспорт)	29.7	39.2	16.6	66.7	80.7	82.6	81.5
Личное потребление (фонд потребления)	292.4	292.1	228.3	164.1	189.3	201.0	205.5
Запасы на конец года	7.7	8.9	4.9	0.6	0.9	1.4	1.4

¹⁾ Оценка.

ЛЕСНОЕ ХОЗЯЙСТВО

ЛЕСНЫЕ РЕСУРСЫ ¹⁾

(по данным учета на конец года)

	2010	2018	2019	2020	2021	2022
Общая площадь земель лесного фонда и земель иных категорий, на которых расположены леса, тыс. га	280.9	282.7	282.5	282.5	282.5	282.5
в том числе лесные земли	372.4	270.7	270.7	270.7	270.7	270.7
из них покрытые лесной растительностью	363.0	267.2	267.2	267.2	267.2	267.2
Общий запас древесины, млн м ³	65.0	65.5	65.5	65.5	65.5	65.5

¹⁾ Ежегодно по данным Государственного лесного реестра.

ЛЕСОВОССТАНОВЛЕНИЕ¹⁾

(гектаров)

	2000	2005	2010	2015	2020	2021	2022
Всего	513	306	124	217	174	128	81
в том числе:							
искусственное (создание лесных культур)	511	306	124	154	115	55	62
содействие естественному лесовосстановлению	2	-	-	-	59	73	13

¹⁾ С 2020г. – включая индивидуальных предпринимателей.

СТРОИТЕЛЬСТВО

СТРОИТЕЛЬНАЯ ДЕЯТЕЛЬНОСТЬ

ОБЪЕМ РАБОТ, ВЫПОЛНЕННЫХ ПО ВИДУ ЭКОНОМИЧЕСКОЙ ДЕЯТЕЛЬНОСТИ «СТРОИТЕЛЬСТВО»

	2000	2005	2010	2015	2020	2021	2022
Млн рублей (в фактически действовавших ценах)	3536.4	9851.5	25041.6	39502.2	91350.3	106271.1	108407.5
В процентах к предыдущему году (в сопоставимых ценах)	147.9	128.5	77.7	108.7	108.1	110.0	91.4

НАЛИЧИЕ И СОСТОЯНИЕ ОСНОВНЫХ СТРОИТЕЛЬНЫХ МАШИН В КРУПНЫХ И СРЕДНИХ ОРГАНИЗАЦИЯХ, ОТНОСЯЩИХСЯ К ВИДУ ЭКОНОМИЧЕСКОЙ ДЕЯТЕЛЬНОСТИ «СТРОИТЕЛЬСТВО» на 1 января 2023 г.

	Всего, шт.	Из общего количества машин, процентов	
		машины с истекшим сроком службы	машины импортного производства
Экскаваторы самоходные одноковшовые	27	22.2	55.6
Бульдозеры и бульдозеры с поворотным отвалом	12	33.3	41.7
Краны башенные строительные	-	-	-
Автокраны	40	27.5	25
Краны на гусеничном ходу	11	9.1	9.1
Грейдеры самоходные	12	66.7	16.7
Тракторы гусеничные	18	55.6	100
Машины бурильные	1	-	100
Катки дорожные самоходные	22	40.9	72.7
Погрузчики одноковшовые самоходные	93	24.7	73.1
Копры сваебойные	1	-	-
Бетономешалки или растворосмесители	12	16.7	-
Краны передвижные	11	9.1	9.1

ВВОД В ДЕЙСТВИЕ ЗДАНИЙ

	Число зданий		Общий строительный объем зданий, тыс.м ³		Общая площадь зданий, тыс.м ²	
	2021	2022	2021	2022	2021	2022
Введено в действие зданий – всего	4090	4860	6152.3	6157.3	1282.7	1371.6
в том числе:						
жилого назначения	3821	4556	4188.0	3776.5	992.2	1047.3
нежилого назначения	269	294	1964.3	2380.8	290.5	324.2
из них:						
промышленные	89	48	767.9	676.6	97.9	71.8
сельскохозяйственные	22	85	315.7	816.9	48.4	100.2
коммерческие	47		102.3		19.4	27.1
административные	8	10	42.7	23.8	10.4	5.2
учебные	11	6	167.4	190.7	31.7	31.7
системы здравоохранения	2	7	1.8	119.3	0.3	27.4
другие	90	70	566.5	424.4	82.4	60.8

**ВВОД В ДЕЙСТВИЕ ОТДЕЛЬНЫХ ПРОИЗВОДСТВЕННЫХ МОЩНОСТЕЙ
ЗА СЧЕТ НОВОГО СТРОИТЕЛЬСТВА, РАСШИРЕНИЯ И РЕКОНСТРУКЦИИ**

	2005	2010	2015	2017	2019	2020	2021	2022
Мощности по производству:								
кирпича керамического, млн усл. кирпичей	-	105.0	-	-	-	-	-	-
удобрений азотных, тыс. т	-	730.0	600.0	-	194.0	-	-	270.0
трансформаторов силовых, млн кВА	-	-	1.2	-	-	-	-	-
ящиков картонных, млн кв. м	-	-	0.1	-	-	-	-	-
водки и ликеро-водочных изделий, млн дкл	-	-	0.4	-	-	-	-	-
соли пищевой, тысяча тонн	-	-	-	-	-	-	0.3	-
Построено:								
линий электропередачи напряжением 35 кВ и выше, км	-	12.7	-	-	0.4	7.4	-	0.7
линий электропередачи напряжением 6-20 кВ, км	24	-	1.0	8.3	-	26.3	30.5	38.9
линий электропередачи до 35 кВ, км	-	-	-	-	-	-	141.3	211.9
линий электропередачи напряжением 0.4 кВ, км	26	-	-	-	-	130.6	110.8	173.1
трансформаторных понизительных подстанций напряжением до 35 кВ, мощностью тыс. кВА	-	-	-	-	-	30.2	28.9	32.6
электростанций тепловых, кВт	-	-	-	-	113.5	-	-	-
газопроводов магистральных и отводов от них, км	-	71.0	0.5	-	-	-	-	2.0
газовых сетей, км	-	-	-	-	-	-	435.0	438.8

СТРОИТЕЛЬСТВО

продолжение

	2005	2010	2015	2017	2019	2020	2021	2022
теплоснабжение, гигакалорий в час	-	-	-	-	-	-	53.5	28.9
телефонных станций, тыс. номеров	6.6	4.3	-	0.2	-	-	-	-
антенно-мачтовых сооружений для сотовой связи, шт.	-	-	10	-	-	1	-	1
мостов, пог. м.	-	-	-	-	-	-	1906	96.9
общетоварные склады, тыс. кв. м	-	-	-	-	-	-	549.0	4.4
волоконно-оптических линий связи (передачи), км	-	-	566.0	59.0	375.9	-	-	-
автомобильных дорог областного и местного значения, км	5.6	21.6	12.2	2.8	12.8	-	-	-
предприятий комбикормовых, тонн в сутки	-	-	-	-	-	393.0	-	480.0
животноводческих помещений (включая механизированные фермы и комплексы), тыс. скотомест:								
для крупного рогатого скота	-	-	-	20.0	1.0	-	0.5	-
помещений для свиней	-	-	-	-	219.0	-	-	-
помещений для овец и коз	-	-	-	-	-	30.0	-	3.6
помещений для птиц, тыс. птицемест	-	-	0.6	171.0	60.0	30.0	30.0	840.0
инкубатор по выведению цыплят, тыс. штук	-	-	-	-	-	-	45000	-
птицефабрик мясного направления млн голов мясной птицы в год	-	-	-	45.0	-	-	-	-
зернохранилищ для организаций сельского хозяйства, тыс. тонн единовременного хранения	-	-	-	-	-	100.0	12.0	124.2

ЖИЛИЩНОЕ И СОЦИАЛЬНО-КУЛЬТУРНОЕ СТРОИТЕЛЬСТВО

ВВОД В ДЕЙСТВИЕ ЖИЛЫХ ДОМОВ

Годы	Всего введено тыс. кв. метров общей площади жилых помещений	в том числе:		Удельный вес в общем вводе жилых домов, построенных, процентов	
		населением за счет собственных и привлеченных средств	жилищно-строительными кооперативами	населением за счет собственных и привлеченных средств	жилищно-строительными кооперативами
2000	251.1	99.3	3.7	39.5	1.5
2005	198.7	95.2	-	47.9	-
2010	394.8	190.3	-	48.2	-
2011	262.7	170.1	-	64.8	-
2012	310.2	203.1	-	65.5	-
2013	503.0	293.4	-	58.3	-

продолжение

Годы	Всего введено тыс. кв. метров общей площади жилых помещений	в том числе:		Удельный вес в общем вводе жилых домов, построенных, процентов	
		населением за счет собственных и привлеченных средств	жилищно-строительными кооперативами	населением за счет собственных и привлеченных средств	жилищно-строительными кооперативами
2014	580.0	369.5	-	63.7	-
2015	770.5	433.6	-	56.3	-
2016	622.6	274.8	-	44.1	-
2017	696.8	302.5	-	43.4	-
2018	734.8	355.1	-	48.3	-
2019	650.5	402.6	-	61.9	-
2020	679.8	318.2	-	46.8	-
2021	836.1	505.0	-	60.4	-
2022	913.6	575.9	-	63.0	-

ИНДЕКСЫ ВВОДА В ДЕЙСТВИЕ ЖИЛЫХ ДОМОВ
(диаграмма)

(2000 год = 100%)



**ВВОД В ДЕЙСТВИЕ ЖИЛЫХ ДОМОВ ОРГАНИЗАЦИЯМИ
РАЗЛИЧНЫХ ФОРМ СОБСТВЕННОСТИ И НАСЕЛЕНИЕМ**

	2000	2005	2010	2015	2018	2020	2021	2022
Тысяч квадратных метров общей площади жилых помещений								
Введено - всего	251.1	198.7	394.8	770.5	734.8	679.8	836.1	913.6
в том числе:								
организациями всех форм собственности:	151.8	103.5	204.5	336.9	379.6	361.6	330.3	337.7
из них:								
государственной	36.1	21.3	13.3	-	0.2	-	-	-
муниципальной	39.8	15.3	16.8	-	-	-	-	-
смешанной российской	33.0	17.3	8.2	-	-	-	-	-

продолжение

	2000	2005	2010	2015	2018	2020	2021	2022
общественных и религиозных организаций (объединений)	0.5	-	0.1	-	-	-	-	-
иностранная	-	-	1.6	-	-	-	-	-
совместная российская и иностранная	5.5	0.5	-	-	1.0	-	-	-
частной	36.9	49.1	164.5	336.9	378.5	361.6	330.3	-
населением за счет собственных и привлеченных средств	99.3	95.2	190.3	433.6	355.1	318.2	505.0	575.9
В процентах к итогу								
Введено - всего	100	100	100	100	100	100	100	100
в том числе:								
организациями всех форм собственности:	60.5	52.1	51.8	43.7	51.7	53.2	39.5	37.0
из них:								
государственной	14.4	10.7	3.4	-	0.0	-	-	-
муниципальной	15.9	7.7	4.3	-	0.0	-	-	-
смешанной								
российской	13.1	8.7	2.1	-	-	-	-	-
общественных и религиозных организаций (объединений)	0.2	-	0.0	-	-	-	-	-
иностранная	-	-	0.4	-	-	-	-	-
совместная российская и иностранная	2.2	0.3	-	-	0.1	-	-	-
частной	14.7	24.7	41.7	43.7	51.5	53.2	39.5	-
населением за счет собственных и привлеченных средств	39.5	47.9	48.2	56.3	48.3	46.8	60.4	63.0

ВВОД В ДЕЙСТВИЕ ЖИЛЫХ ДОМОВ В ГОРОДАХ И ПОСЕЛКАХ ГОРОДСКОГО ТИПА И СЕЛЬСКОЙ МЕСТНОСТИ

(тысяч квадратных метров общей площади жилых помещений)

<i>Годы</i>	<i>Всего построено</i>	<i>в том числе построенных населением за счет собственных и привлеченных средств</i>
-------------	------------------------	--

В городах и поселках городского типа

2000	219.6	72.5
2005	159.9	56.4
2010	301.1	96.6
2011	188.1	95.5
2012	213.0	105.9
2013	348.6	139.0
2014	325.0	114.5
2015	445.7	108.8

СТРОИТЕЛЬСТВО

продолжение

Годы	Всего построено	в том числе построенных населением за счет собственных и привлеченных средств
2016	411.4	67.9
2017	472.1	79.1
2018	459.5	80.1
2019	346.3	98.4
2020	453.3	91.7
2021	485.5	154.4
2022	614.3	276.8
В сельской местности		
2000	31.5	26.8
2005	38.7	38.7
2010	93.7	93.7
2011	74.6	74.6
2012	97.2	97.2
2013	154.4	154.4
2014	255.0	255.0
2015	324.8	324.8
2016	211.2	206.9
2017	224.7	223.4
2018	275.3	275.0
2019	304.2	304.2
2020	226.5	226.5
2021	350.6	350.6
2022	299.2	299.2

ЖИЛЫЕ ДОМА, НАХОДЯЩИЕСЯ В НЕЗАВЕРШЕННОМ СТРОИТЕЛЬСТВЕ¹⁾

(на конец года)

	2005	2010	2019	2020	2021	2022
Число не завершенных строительством жилых домов (без индивидуальных), единиц	388	104	52	56	53	38
Их общая площадь, тыс. м ²	287.4	94.9	201.4	187.3	234.6	355.7

¹⁾ До 2018 г. по крупным и средним организациям. С 2018 г. – с учетом малых организаций, в том числе микропредприятий.

ВВОД В ДЕЙСТВИЕ ОБЪЕКТОВ СОЦИАЛЬНО-КУЛЬТУРНОГО НАЗНАЧЕНИЯ

Годы	Общеобразовательные организации, ученических мест	Дошкольные образовательные организации, мест	Больничные организации, коек	Амбулаторно-поликлинические организации, посещений в смену	Учреждения культуры клубного типа, мест
В городах и поселках городского типа и сельской местности					
2000	-	-	246	100	-
2005	-	-	-	-	-
2010	-	-	30	45	-
2011	-	104	-	-	-
2012	-	-	-	-	-
2013	-	240	-	-	-
2014	-	280	-	-	-

СТРОИТЕЛЬСТВО

продолжение

Годы	Общеобразовательные организации, ученических мест	Дошкольные образовательные организации, мест	Больничные организации, коек	Амбулаторно-поликлинические организации, посещений в смену	Учреждения культуры клубного типа, мест
2015	-	600	-	-	-
2016	-	120	-	-	-
2017	600	369	-	75	500
2018	-	260	-	90	200
2019	100	195	142	-	-
2020	-	1054	-	-	-
2021	600	715	-	11	-
2022	-	620	140	-	208
В ТОМ ЧИСЛЕ В СЕЛЬСКОЙ МЕСТНОСТИ					
2000	-	-	-	-	-
2005	-	-	-	-	-
2010	-	-	-	-	-
2011	-	-	-	-	-
2012	-	-	-	-	-
2013	-	-	-	-	-
2014	-	40	-	-	-
2015	-	-	-	-	-
2016	-	-	-	-	-
2017	-	-	-	-	500
2018	-	60	-	30	200
2019	-	-	-	-	-
2020	-	-	-	-	-
2021	-	-	-	-	-
2022	-	-	-	-	-

ВВОД В ДЕЙСТВИЕ ОБЪЕКТОВ, СВЯЗАННЫХ С ОХРАНОЙ МАТЕРИНСТВА И ДЕТСТВА

	2000	2005	2010	2015	2020	2021	2022
Детские больницы, коек	164	-	-	-	-	-	-
Детские поликлиники, посещений в смену	100	-	-	-	-	-	-
Женские консультации, посещений в смену	-	-	45	-	-	-	-
Дошкольные образовательные организации, место	-	-	-	-	-	715.0	620
Общеобразовательные организации, ученическое место	-	-	-	-	-	600.0	-
Амбулаторно-поликлинические организации, посещение в смену	-	-	-	-	-	11.0	-
Перинатальные центры, коек	-	-	-	-	-	-	140

ТОРГОВЛЯ И УСЛУГИ НАСЕЛЕНИЮ

ЧИСЛО ХОЗЯЙСТВУЮЩИХ СУБЪЕКТОВ ТОРГОВЛИ ПО ВИДАМ ЭКОНОМИЧЕСКОЙ ДЕЯТЕЛЬНОСТИ¹⁾

(на 1 января)

	2021	2022	2023
Организации торговли оптовой и розничной; по ремонту автотранспортных средств и мотоциклов	6616	5819	5383
в том числе:			
торговля оптовая и розничная автотранспортными средствами и мотоциклами и их ремонт	627	566	552
торговля оптовая, кроме торговли автотранспортными средствами и мотоциклами	4140	3641	3372
торговля розничная, кроме торговли автотранспортными средствами и мотоциклами	1849	1612	1459
Индивидуальные предприниматели в розничной торговле, кроме торговли автотранспортными средствами и мотоциклами	11398	11738	12130

¹⁾ Распределение хозяйствующих субъектов по видам экономической деятельности осуществляется по виду деятельности, заявленному основным при государственной регистрации.

ОБОРОТ И СРЕДНЕГОДОВАЯ ЧИСЛЕННОСТЬ РАБОТНИКОВ ОРГАНИЗАЦИЙ ТОРГОВЛИ

	<i>Оборот организаций, тыс. рублей (в фактически действующих ценах)</i>		<i>Среднесписочная численность работников, человек</i>	
	2021	2022	2021	2022
Торговля оптовая и розничная автотранспортными средствами и мотоциклами и их ремонт	49560.4	41989.6	3321	3301
Торговля оптовая, кроме оптовой торговли автотранспортными средствами и мотоциклами	291261.8	314621.0	16410	13180
Торговля розничная, кроме тор- говли автотранспортными сред- ствами и мотоциклами	176282.1	201147.6	23157	22336

РОЗНИЧНАЯ ТОРГОВЛЯ

ОБОРОТ И ТОВАРНЫЕ ЗАПАСЫ РОЗНИЧНОЙ ТОРГОВЛИ¹⁾

	2000	2005	2010	2015	2020	2021	2022
Оборот розничной торговли							
– всего, млн рублей	15022.1	48490.1	151330.7	253383.0	299762.2	346432.8	375848.2
в том числе:							
оборот торгующих организаций и индивидуальных предпринимателей вне рынка	10850.3	41080.1	139678.1	244672.7	296430.0	344637.1	373608.9
продажа товаров на рынках и ярмарках	4171.8	7410.0	11652.6	8710.3	3332.2	1795.7	2239.3
из общего объема оборота розничной торговли, млн рублей:							
пищевые продукты, включая напитки, и табачные изделия ²⁾	7789.7	24743.9	74003.9	122947.8	146040.1	169030.3	178757.7
Непродовольственные товары ³⁾	7232.4	23746.2	77326.8	130435.2	153722.1	177402.5	197090.5
Товарные запасы в организациях розничной торговли ⁴⁾ (на конец года):							
всего, млн рублей	458	1765	3850	10843	21340	22984	20424
в днях торговли	26	24	25	32	36	36	30

¹⁾ Стоимостные показатели приведены в фактически действовавших ценах.

²⁾ До 2010 г. данные приведены по обороту розничной торговли продовольственными товарами.

³⁾ До 2010 г. данные приведены по обороту розничной торговли непродовольственными товарами, включая табачные изделия.

⁴⁾ За 2005 г. приведены товарные запасы в организациях, осуществляющих продажу товаров населению.

ИНДЕКСЫ ФИЗИЧЕСКОГО ОБЪЕМА ОБОРОТА РОЗНИЧНОЙ ТОРГОВЛИ

(в процентах к предыдущему году)

	2000	2005	2010	2015	2020	2021	2022
Оборот розничной торговли – всего	98.9	113.8	110.7	93.8	93.7	107.1	96.1
в том числе:							
оборот торгующих организаций и индивидуальных предпринимателей вне рынка	101.2	117.8	111.2	94.0	94.6	107.8	96.0
продажа товаров на розничных рынках и ярмарках	93.4	95.9	105.0	86.9	51.8	50.0	110.5
Из общего объема оборота розничной торговли:							
пищевые продукты, включая напитки, и табачные изделия ¹⁾	102.5	125.8	109.2	91.9	93.5	105.2	93.1
непродовольственные товары ²⁾	95.0	104.0	112.1	95.4	94.0	109.0	99.0

¹⁾ До 2010 г. данные приведены по обороту розничной торговли продовольственными товарами.

²⁾ До 2010 г. данные приведены по обороту розничной торговли непродовольственными товарами, включая табачные изделия.

РАСПРЕДЕЛЕНИЕ ОБОРОТА РОЗНИЧНОЙ ТОРГОВЛИ
ПО ФОРМАМ СОБСТВЕННОСТИ

(в фактически действовавших ценах)

	2000	2005	2010	2015	2020	2021	2022
Миллионов рублей							
Оборот розничной торговли – всего	15022.1	48490.1	151330.7	253383.0	299762.2	346432.8	375848.2
в том числе по формам собственности:							
государственная и муниципальная	825.0	1151.4	1654.4	1232.4	1599.7	1634.9	1776.3
частная	12687.9	44227.0	131382.5	220574.1	245872.	283273.0	336565.4
другие формы собственности	1509.2	3111.7	18293.8	31576.5	45712.2	52290.4	37506.5
В процентах к итогу							
Оборот розничной торговли – всего	100	100	100	100	100	100	100
в том числе по формам собственности:							
государственная и муниципальная	5.5	2.4	1.1	0.5	0.5	0.5	0.5
частная	84.5	91.2	86.8	87.0	82.0	81.8	89.5
другие формы собственности	10.0	6.4	12.1	12.5	17.5	17.7	10.0

ОБОРОТ РОЗНИЧНОЙ ТОРГОВЛИ ОТДЕЛЬНЫМИ ТОВАРАМИ

(в фактически действовавших ценах; в процентах)

	2020	2021
Все товары	100	100
Мясо и мясные продукты	7.8	7.3
Рыба, ракообразные и моллюски	1.8	1.7
Животные масла	1.1	0.9
Растительные масла	0.5	0.5
Маргариновая продукция	0.2	0.2
Молочные продукты	4.4	4.4
из них		
молоко питьевое	1.3	1.2
сыры жирные	1.2	1.0
Яйца	0.6	0.6
Сахар	0.8	0.9
Кондитерские изделия	3.6	3.4
Мука	0.4	0.4
Крупа	0.7	0.7
Макаронные изделия	0.6	0.5
Хлеб и хлебобулочные изделия	2.4	2.2
Свежий картофель	0.4	0.4
Свежие овощи	1.1	1.0
Свежие фрукты	2.1	1.8
Чай	0.5	0.5

продолжение

	2020	2021
Табачные изделия	4.1	3.9
Ткани	0.2	0.1
Мужская, женская и детская одежда	6.7	5.8
Изделия из меха	0.3	0.3
Чулочно-носочные изделия	0.3	0.2
Обувь	2.6	2.1
Косметические и парфюмерные товары, кроме мыла	2.0	1.9
Часы	0.1	0.1
Компьютеры	0.6	0.7
Мобильные телефоны	1.3	1.4
Аудиоаппаратура	0.1	0.1
Телевизоры	0.6	0.6
Игры и игрушки	0.4	0.3
Холодильники и морозильники	0.7	0.6
Стиральные машины	0.4	0.3
Велосипеды	0.1	0.1
Мотоциклы	0.0	0.0
Автомобили легковые	3.7	6.4
Бензины автомобильные	7.1	6.9
Мебель	1.3	1.3
Строительные материалы	1.5	1.5
Ювелирные изделия	0.7	0.7
Лекарственные средства	2.9	2.7
Изделия, применяемые в медицинских целях, ортопедические изделия, лекарственные средства	0.8	0.7
Газеты и журналы	0.1	0.1

ЧИСЛО РОЗНИЧНЫХ РЫНКОВ И ТОРГОВЫХ МЕСТ НА НИХ¹⁾

(на 1 января)

Годы	Число розничных рынков	Число торговых мест на них	
		всего, тыс.	в среднем на один рынок, мест
2010	40	14259	356
2011	36	13112	364
2012	34	13579	399
2013	19	7118	374
2014	13	3537	272
2015	10	3340	334
2016	9	3257	361
2017	9	2836	315
2018	10	2688	269
2019	7	2503	358
2020	7	2499	357
2021	4	1253	313
2022	4	943	236
2023	3	903	301

¹⁾ По данным сплошного обследования розничных рынков.

**УДЕЛЬНЫЙ ВЕС ПРОДАЖИ ТОВАРОВ НА РЫНКАХ И ЯРМАРКАХ
В ОБОРОТЕ РОЗНИЧНОЙ ТОРГОВЛИ**

(диаграмма)

(в фактически действовавших ценах, в процентах)

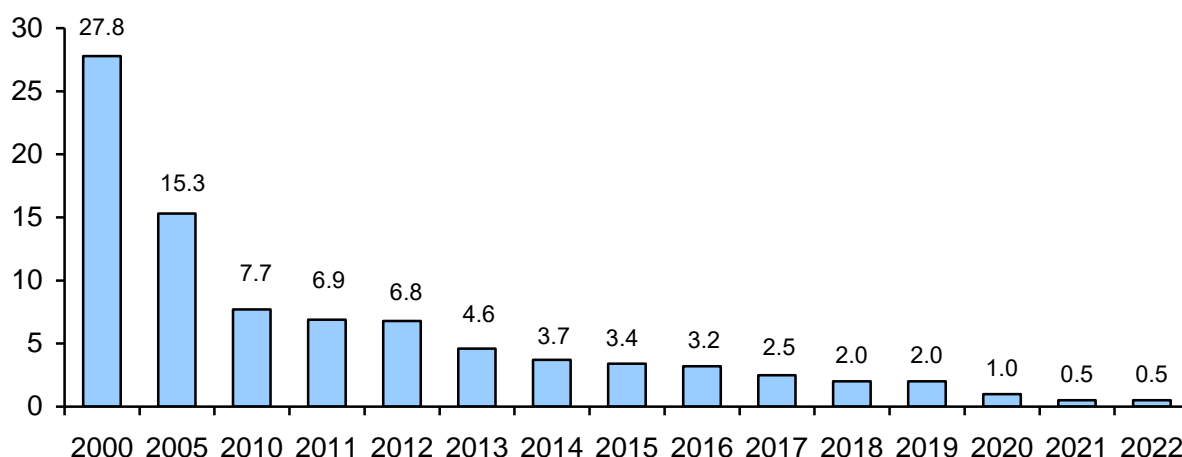

**ИНДЕКСЫ ФИЗИЧЕСКОГО ОБЪЕМА РОЗНИЧНОЙ ПРОДАЖИ
ОТДЕЛЬНЫХ ТОВАРОВ**

(в процентах к предыдущему году)

	2020	2021
Мясо и мясные продукты	96.9	96.9
Рыба, ракообразные и моллюски	99.7	99.7
Животные масла	91.5	91.5
Растительные масла	92.6	92.6
Маргариновая продукция	91.2	91.2
Молочные продукты	91.8	91.8
из них:		
молоко питьевое	104.7	104.7
сыры жирные	98.8	98.8
Яйца	90.7	90.7
Сахар	91.3	91.3
Кондитерские изделия	98.3	98.3
Мука	92.3	92.3
Крупа	91.2	91.2
Макаронные изделия	91.7	91.7
Хлеб и хлебобулочные изделия	95.6	95.6
Свежий картофель	97.8	97.8
Свежие овощи	101.5	101.5
Свежие фрукты	90.3	90.3
Чай	91.0	91.0
Табачные изделия	95.3	95.3
Ткани	96.6	96.6
Мужская, женская и детская одежда	80.1	80.1
Изделия из меха	77.5	77.5
Чулочно-носочные изделия	99.1	99.1
Обувь	81.5	81.5
Косметические и парфюмерные товары	91.8	91.8
Часы	133.1	133.1
Компьютеры	129.9	129.9
Мобильные телефоны	117.3	117.3
Аудиоаппаратура	105.8	105.8
Игры и игрушки	111.7	111.7
Телевизоры	100.6	100.6

продолжение

	2020	2021
Холодильники и морозильники	101.2	101.2
Стиральные машины	97.0	97.0
Велосипеды	90.1	90.1
Мотоциклы	81.6	81.6
Автомобили легковые	93.5	93.5
Бензины автомобильные	92.8	92.8
Мебель	93.5	93.5
Строительные материалы	84.6	84.6
Ювелирные изделия	91.7	91.7
Лекарственные средства	92.5	92.5
Изделия, применяемые в медицинских целях, ортопедические изделия, лекарственные средства	91.5	91.5
Газеты и журналы	61.0	61.0

КАЧЕСТВО ТОВАРОВ, ПОСТУПИВШИХ НА ПОТРЕБИТЕЛЬСКИЙ РЫНОК¹⁾

(в процентах от количества отобранных образцов (проб) товаров по каждой товарной группе)

	Установлены ненадлежащее качество и (или) опасность товаров					
	2020		2021		2022	
	отече- ствен- ных	им- порт- ных	отече- ствен- ных	им- порт- ных	отече- ствен- ных	им- порт- ных
Продукты питания						
Мясо и мясо птицы, кроме субпродуктов	2	-	1	-	0	-
Изделия колбасные, включая изделия колбасные для детского питания	5	-	0	-	0	-
Рыба и продукты рыбные переработанные (без рыбных консервов)	4	-	8	-	1	-
Консервы мясные	-	-	-	-	-	-
Консервы рыбные	-	-	0	-	-	-
Флодоовощные консервы	5	-	-	-	-	-
Изделия макаронные	-	-	-	-	-	-
Крупа	1	-	0	-	-	-
Мука из зерновых культур, овощных и других растительных культур; смеси из них	-	-	1	-	-	-
Кондитерские изделия	-	-	1	-	3	-
Масло сливочное, пасты масляные, масло топленое	-	-	-	-	-	-
Масла растительные	-	-	-	-	-	-
Маргарин	-	-	-	-	-	-
Сыры	4	-	5	-	0	-
Алкогoльные напитки и пиво						
Водка	-	-	-	-	-	-
Вина виноградные из свежего винограда	-	-	-	-	3	-
Коньяки, коньячные напитки и спирты коньячные	-	-	-	-
Пиво	2	-	-	-	19	-
Непродовольственные товары						
Средства парфюмерные и косметические	4	4	4	70	-	72
Изделия швейные	-	-	-	-
Изделия трикотажные	-	-	-	-
Изделия чулочно-носочные	-	-	-	-
Обувь	10	8	11	52	2	55
Мебель	-	-	-	-

¹⁾ По данным проверок Управления Роспотребнадзора по Тульской области в организациях торговли.

ОПТОВАЯ ТОРГОВЛЯ

ОБОРОТ ОПТОВОЙ ТОРГОВЛИ

	2000 ¹⁾	2005	2010	2015	2020	2021	2022
Оборот оптовой торговли – всего, млн рублей	13761.7	95995.0	139920.2	254066.0	371055.6	464121.0	471482.7
в процентах к предыдущему году (в сопоста- вимых ценах)	91.7	113.3	100.7	110.8	101.1	101.0	96.6
организаций оптовой торговли, включая торговлю через агентов, кроме торговли авто транспортными средствами и мотоциклами, млн рублей	11126.1	87123.1	109747.3	213188.1	285841.5	356167.0	342346.5
в процентах к предыдущему году (в сопоста- вимых ценах)	108.5	113.4	99.7	113.4	94.6	100.6	91.4

¹⁾ Данные за 2000 г. приведены по организациям оптовой торговли включая торговлю автотранспортными средствами и мотоциклами.

УСЛУГИ НАСЕЛЕНИЮ

ОБЪЕМ ПЛАТНЫХ УСЛУГ НАСЕЛЕНИЮ

Годы	Млн рублей	В процентах к предыдущему году (в сопоставимых ценах)
2000	3802.2	103.6
2005	16967.2	109.9
2010	38616.1	101.5
2015	64388.6	95.7
2017	69593.8	101.1
2018 ¹⁾	72912.4	101.1
2019 ¹⁾	75446.1	100.0
2020 ¹⁾	72196.7	91.3
2021 ²⁾	83928.3	110.4
2022 ³⁾	90816.0	101.3

¹⁾ Данные уточнены за счет расширения круга административных источников (данные ФНС России о доходах самозанятых; данные ККТ для верификации информации об объеме отдельных видов платных услуг населению; данные лицензирующих органов и министерств для актуализации каталога респондентов).

²⁾ Данные за 2021 год уточнены за счет включения административных данных об объеме средств за проезд населения по платным автомобильным дорогам и корректировки данных о доходах самозанятых в разрезе видов услуг на основе окончательных итогов сплошного федерального статистического наблюдения за деятельностью субъектов малого и среднего предпринимательства.

³⁾ По данным оперативной отчетности.

ОБЪЕМ ПЛАТНЫХ УСЛУГ НАСЕЛЕНИЮ ПО ВИДАМ

(миллионов рублей)

	2000	2005	2010	2015	2020 ¹⁾	2021 ²⁾	2022 ³⁾
Все оказанные услуги	3802.2	16967.2	38616.1	64388.6	72196.7	83928.3	90816.0
в том числе:							
бытовые	682.6	1670.2	3969.9	6748.0	8191.7	9692.1	10848.7
транспортные	507.1	2239.8	4052.8	7668.4	6206.5	9717.5	11459.1
почтовой связи, курьерские ⁴⁾				336.1	375.0	370.9	351.0
из них услуги курьерской доставки ⁵⁾	476.8	3345.7	7823.6	-	-	-	67.7
телекоммуникационные ⁴⁾				11575.2	11806.6	11860.0	12169.6
жилищные	366.2	1311.4	2719.1	5422.0	6421.9	7625.6	7179.4
коммунальные	832.9	4792.1	12383.2	20313.3	24910.4	26855.5	27381.0
учреждений культуры	41.6	148.3	482.4	716.1	472.0	706.1	946.5
туристские	16.1	113.4	329.6	999.3	582.7	1111.5	1392.4
гостиниц и аналогичные услуги по предоставлению временного жилья ⁶⁾	...	140.7	329.6	683.2	679.2	1168.9	1296.9
физической культуры и спорта	14.3	52.6	148.5	221.4	251.5	326.4	409.3
из них услуг фитнес-центров и спортивных клубов ⁵⁾	-	-	-	-	-	-	59.5
медицинские	202.2	892.2	2304.9	4327.7	5131.4	5951.1	7789.1
специализированных коллективных средств размещения ⁷⁾	265.8	286.2	406.2
из них санаторно-курортных организаций ⁸⁾	165.3	180.1	291.1	523.1	217.4	172.6	245.3
ветеринарные	27.4	41.3	56.5	100.1	130.9	198.9	289.3
юридические	127.8	293.6	413.8	652.6	706.9	653.7	733.6
системы образования	231.6	1009.4	1946.1	3133.9	3308.1	3816.0	4042.6
услуги, предоставляемые гражданам пожилого возраста и инвалидам ⁹⁾	157.8	401.4	473.6	506.2
прочие платные услуги	110.3	736.4	1365.0	2285.0	2624.9	3114.3	3615.1
из них электронные услуги и сервисы в области информационно-коммуникационных технологий ⁵⁾	-	-	-	-	-	-	...

¹⁾ Данные уточнены за счет расширения круга административных источников (данные ФНС России о доходах самозанятых; данные ККТ для верификации информации об объеме отдельных видов платных услуг населению; данные лицензирующих органов и министерств для актуализации каталога респондентов).

²⁾ Данные за 2021 год уточнены за счет включения административных данных об объеме средств за проезд населения по платным автомобильным дорогам и корректировки данных о доходах самозанятых в разрезе видов услуг на основе окончательных итогов сплошного федерального статистического наблюдения за деятельностью субъектов малого и среднего предпринимательства.

³⁾ По данным оперативной отчетности.

⁴⁾ До 2017 г. – услуги связи.

⁵⁾ Статистическое наблюдение осуществляется с января 2022 г.

⁶⁾ В 2000 г. учитывались в составе жилищных услуг.

⁷⁾ Федеральное статистическое наблюдение специализированных коллективных средств размещения (кемпингов, жилых автоприцепов, железнодорожных спальных вагонов и прочего временного жилья), за исключением санаторно-курортных организаций, ведется с 2017 г. в соответствии с Общероссийским классификатором продукции по видам экономической деятельности (ОКПД2).

⁸⁾ До 2017 г. – санаторно-оздоровительные.

⁹⁾ Статистическая информация о социальных услугах, предоставляемых гражданам пожилого возраста и инвалидам, разрабатывается, начиная с 2011 года, после внесения изменений в Общероссийский классификатор услуг населению (ОКУН), утвержденный Постановлением Госстандарта РФ от 28 июня 1993 г. № 163.

ИНДЕКСЫ ФИЗИЧЕСКОГО ОБЪЕМА ПЛАТНЫХ УСЛУГ НАСЕЛЕНИЮ

(в сопоставимых ценах; в процентах к предыдущему году)

	2000	2005	2010	2015	2020 ¹⁾	2021 ²⁾	2022 ³⁾
Все оказанные услуги	103.6	109.9	101.5	95.7	91.3	110.4	101.3
из них:							
бытовые	130.7	107.5	105.8	99.2	101.3	114.9	102.4
транспортные	105.6	109.5	92.1	101.9	82.0	135.8	113.4
почтовой связи, курьерские ⁴⁾					97.2	105.9	90.9
из них услуги курьерской доставки ⁵⁾					-	-	-
телекоммуникационные ⁴⁾					90.9	100.0	94.6
жилищные	122.1	96.6	107.1	99.4	92.4	113.4	90.1
коммунальные	95.0	102.7	108.2	91.4	100.7	103.5	96.9
учреждений культуры	88.0	115.9	97.3	102.2	55.7	147.4	133.2
туристские	93.4	162.3	98.6	100.4	52.5	175.2	113.6
услуги гостиниц и аналогичные услуги по предоставлению временного жилья ⁶⁾	...	89.4	93.1	106.4	72.2	162.2	102.8
услуги физической культуры и спорта	93.8	101.7	91.6	90.1	70.4	125.4	117.1
из них услуги фитнес-центров ⁵⁾	-	-	-	-	-	-	...
медицинские	96.8	110.2	92.5	99.3	84.2	107.5	115.4
специализированных коллективных средств размещения ⁷⁾	45.8	82.1	139.1
из них санаторно-курортных организаций ⁸⁾	141.3	76.8	110.8	92.7	56.4	76.9	135.4
ветеринарные	...	104.9	92.4	97.2	93.7	138.3	110.6
юридические	122.4	101.8	90.3	101.0	92.8	88.5	97.8
системы образования	96.7	102.7	92.0	91.0	88.9	110.7	100.1
услуги, предоставляемые гражданам пожилого возраста и инвалидам ⁹⁾	96.3	112.1	100.4
прочие платные услуги ⁹⁾	79.9	118.8	114.8
из них электронные услуги и сервисы в области информационно - коммуникационных технологий ⁵⁾	-	-	-	-	-	-	...

¹⁾ Данные уточнены за счет расширения круга административных источников (данные ФНС России о доходах самозанятых; данные ККТ для верификации информации об объеме отдельных видов платных услуг населению; данные лицензирующих органов и министерств для актуализации каталога респондентов).

²⁾ Данные за 2021 год уточнены за счет включения административных данных об объеме средств за проезд населения по платным автомобильным дорогам и корректировки данных о доходах самозанятых в разрезе видов услуг на основе окончательных итогов сплошного федерального статистического наблюдения за деятельностью субъектов малого и среднего предпринимательства.

³⁾ По данным оперативной отчетности.

⁴⁾ До 2017 г. – услуги связи.

⁵⁾ Статистическое наблюдение осуществляется с января 2022 г.

⁶⁾ В 2000 г. учитывались в составе жилищных услуг.

⁷⁾ Федеральное статистическое наблюдение специализированных коллективных средств размещения (кемпингов, жилых автоприцепов, железнодорожных спальных вагонов и прочего временного жилья), за исключением санаторно-курортных организаций, ведется с 2017 г. в соответствии с Общероссийским классификатором продукции по видам экономической деятельности (ОКПД2).

⁸⁾ До 2017 г. – санаторно-оздоровительные.

⁹⁾ Индекс потребительских цен (тарифов) на данный вид услуг до 2020 г. не рассчитывался.

РАСПРЕДЕЛЕНИЕ ПЛАТНЫХ УСЛУГ НАСЕЛЕНИЮ ПО ВИДАМ

	(в процентах к итогу)						
	2000	2005	2010	2015	2020	2021	2022 ¹⁾
Все оказанные услуги	100.0	100.0	100.0	100.0	100.0	100.0	100.0
в том числе:							
бытовые	18.0	9.8	10.3	10.5	10.7	11.5	11.9
транспортные	13.3	13.2	10.5	11.9	10.0	11.6	12.6
почтовой связи, курьерские ²⁾					0.4	0.4	0.4
из них услуги курьерской доставки ³⁾	12.5	19.7	20.3	16.2	-	-	0.1
телекоммуникационные ²⁾					15.3	14.1	13.4
жилищные	9.6	7.7	7.0	8.5	8.5	9.1	7.9
коммунальные	21.9	28.4	32.0	31.6	31.6	32.0	30.2
культуры	1.1	0.9	1.2	1.1	1.2	0.8	1.0
туристские	0.4	0.7	0.9	1.6	1.5	1.3	1.5
гостиниц и аналогичных средств размещения ⁴⁾	...	0.8	0.9	1.1	1.3	1.4	1.4
физической культуры и спорта	0.4	0.3	0.4	0.3	0.5	0.4	0.5
из них услуги фитнес-центров и спортивных клубов ³⁾	-	-	-	-	-	-	...
медицинские	5.3	5.3	6.0	6.7	7.7	7.1	8.6
специализированных коллективных средств размещения ⁵⁾	0.7	0.3	0.4
из них санаторно-курортных организаций ⁶⁾	4.4	1.1	0.8	0.8	0.5	0.2	0.3
ветеринарные	0.7	0.2	0.1	0.2	0.2	0.2	0.3
юридические	3.4	1.7	1.1	1.0	1.0	0.8	0.8
системы образования	6.1	5.9	5.0	4.9	4.7	4.5	4.5
услуги, предоставляемые гражданам пожилого возраста и инвалидам	0.2	0.5	0.6	0.6
прочие платные услуги	2.9	4.3	3.5	3.5	4.2	3.7	4.0
из них электронные услуги и сервисы в области информационно-коммуникационных технологий ³⁾	-	-	-	-	-	-	...

1) По данным оперативной отчетности.

2) До 2017 г. – услуги связи.

3) Статистическое наблюдение осуществляется с января 2022 г.

4) В 2000 г. учитывались в составе жилищных услуг.

5) Федеральное статистическое наблюдение специализированных коллективных средств размещения (кемпингов, жилых автоприцепов, железнодорожных спальных вагонов и прочего временного жилья), за исключением санаторно-курортных организаций, ведется с 2017 г. в соответствии с Общероссийским классификатором продукции по видам экономической деятельности (ОКПД2).

6) До 2017 г. – санаторно-оздоровительные.

ОБЪЕМ БЫТОВЫХ УСЛУГ НАСЕЛЕНИЮ

Годы	Млн рублей	В процентах к предыдущему году (в сопоставимых ценах)
2000	682.6	130.7
2005	1670.2	107.5
2010	3969.9	105.8
2015	6748.0	99.2
2017	7200.0	97.7
2018 ¹⁾	7591.0	99.9
2019 ¹⁾	8035.5	105.1
2020 ¹⁾	8191.7	101.3
2021 ³⁾	9692.1	114.9
2022 ²⁾	10848.7	102.4

¹⁾ Данные уточнены за счет расширения круга административных источников (данные ФНС России о доходах самозанятых; данные ККТ для верификации информации об объеме отдельных видов платных услуг населению; данные лицензирующих органов и министерств для актуализации каталога респондентов).

²⁾ По данным оперативной отчетности.

³⁾ Данные за 2021 г. уточнены за счет включения административных данных об объеме средств за проезд населения по платным автомобильным дорогам и корректировки данных о доходах самозанятых в разрезе видов услуг на основе окончательных итогов сплошного федерального статистического наблюдения за деятельностью субъектов малого и среднего предпринимательства.

ОБЪЕМ БЫТОВЫХ УСЛУГ НАСЕЛЕНИЮ ПО ВИДАМ

(миллионов рублей)

	2000	2005	2010	2015	2020 ¹⁾	2021 ²⁾	2022 ³⁾
Все оказанные бытовые услуги	682.6	1670.2	3969.9	6748.0	8191.7	9692.1	10848.7
в том числе:							
ремонт, покраска и пошив обуви	16.7	33.8	69.2	121.9	123.6	133.5	162.6
ремонт и пошив швейных, меховых и кожаных изделий, головных уборов и изделий текстильной галантереи, ремонт, пошив и вязание трикотажных изделий	99.2	210.4	423.7	762.0	767.5	847.7	903.2
ремонт и техническое обслуживание бытовой радиоэлектронной аппаратуры, бытовых машин и приборов, ремонт и изготовление металлоизделий	34.6	80.5	195.6	291.2	781.5	918.8	1066.6
техническое обслуживание и ремонт транспортных средств, машин и оборудования	82.3	397.3	950.8	1991.1	2212.8	3101.1	3341.0
изготовление и ремонт мебели	21.6	60.3	147.4	198.0	215.6	230.6	257.2
химическая чистка и крашение	4.1	9.5	29.0	56.1	} 77.8	81.1	89.5
услуги прачечных	10.4	4.4	17.8	21.2			
ремонт и строительство жилья и других построек	159.8	353.6	713.4	1314.1	1653.9	1783.6	2317.2

	продолжение						
	2000	2005	2010	2015	2020 ¹⁾	2021 ⁴⁾	2022 ²⁾
услуги фотоателье, фото- и кинолабораторий	19.3	52.2	54.7	86.6	97.5	108.8	110.6
услуги бань, душевых и саун	9.5	27.5	147.0	157.3	130.4	149.5	162.5
парикмахерские и косметические услуги	32.8	134.0	472.6	803.2	858.8	942.1	1037.8
услуги по аренде, лизингу и прокату	2.0	7.7	20.2	37.1	29.8	35.0	39.2
из них услуги по аренде и лизингу легковых автомобилей и легких автотранспортных средств ⁴⁾	-	-	-	-	-	-	...
транспортно-экспедиторские услуги ⁵⁾	91.6
ритуальные услуги	52.0	163.2	426.6	577.3	904.0	926.5	810.6
прочие виды бытовых услуг	46.7	135.8	301.9	330.9	338.6	433.9	550.5

¹⁾ Данные уточнены за счет расширения круга административных источников (данные ФНС России о доходах самозанятых; данные ККТ для верификации информации об объеме отдельных видов платных услуг населению; данные лицензирующих органов и министерств для актуализации каталога респондентов).

²⁾ Данные за 2021 г. уточнены за счет включения административных данных об объеме средств за проезд населения по платным автомобильным дорогам и корректировки данных о доходах самозанятых в разрезе видов услуг на основе окончательных итогов сплошного федерального статистического наблюдения за деятельностью субъектов малого и среднего предпринимательства.

³⁾ По данным оперативной отчетности.

⁴⁾ Статистическое наблюдение осуществляется с января 2022 г.

⁵⁾ С 2002 г. учитываются в составе транспортных услуг.

ИНДЕКСЫ ФИЗИЧЕСКОГО ОБЪЕМА БЫТОВЫХ УСЛУГ НАСЕЛЕНИЮ

(в сопоставимых ценах; в процентах к предыдущему году)

	2000	2005	2010	2015	2020 ¹⁾	2021 ²⁾	2022 ³⁾
Все оказанные бытовые услуги	130.7	107.5	105.8	99.2	101.3	114.9	102.4
из них:							
ремонт, окраска и пошив обуви	151.6	104.6	89.9	99.4	82.8	102.6	107.5
ремонт и пошив швейных, меховых и кожаных изделий, головных уборов и изделий текстильной галантереи, ремонт, пошив и вязание трикотажных изделий	93.8	104.1	90.1	99.1	86.9	110.4	101.9
ремонт и техническое обслуживание бытовой радиоэлектронной аппаратуры, бытовых машин и приборов, ремонт и изготовление металлоизделий	105.7	100.4	139.8	98.3	172.8	111.7	103.3
техническое обслуживание и ремонт транспортных средств, машин и оборудования	149.0	114.1	110.2	91.7	97.7	137.5	99.4
изготовление и ремонт мебели ⁴⁾	90.4	95.3	96.7
химическая чистка и крашение	109.7	87.6	126.4	100.3	} 87.1	91.5	98.3
услуги прачечных	237.1	101.0	в 2.1р.	90.5			
ремонт и строительство жилья и других построек	213.8	108.6	90.7	114.8	106.3	105.3	114.1
услуги фотоателье, фото-и кинолабораторий	97.1	107.8	90.8	100.2	84.6	94.5	73.7
услуги бань, душевых и саун	152.9	116.6	120.0	96.3	75.8	104.9	96.4
парикмахерские и косметические услуги	123.1	103.0	124.5	97.4	90.6	110.8	104.1
услуги по аренде, лизингу и прокату ⁴⁾	78.1	113.6	100.8
из них услуги по аренде и лизингу легковых автомобилей и легких автотранспортных средств ⁵⁾	-	-	-	-	-	-	...
транспортно-экспедиторские услуги ⁴⁾
ритуальные услуги	155.8	102.9	91.5	99.1	108.4	97.6	85.7
прочие бытовые услуги ⁴⁾	95.7	121.2	120.8

¹⁾ Данные уточнены за счет расширения круга административных источников (данные ФНС России о доходах самозанятых; данные ККТ для верификации информации об объеме отдельных видов платных услуг населению; данные лицензирующих органов и министерств для актуализации каталога респондентов).

²⁾ Данные за 2021 г. уточнены за счет включения административных данных об объеме средств за проезд населения по платным автомобильным дорогам и корректировки данных о доходах самозанятых в разрезе видов услуг на основе окончательных итогов сплошного федерального статистического наблюдения за деятельностью субъектов малого и среднего предпринимательства.

³⁾ По данным оперативной отчетности.

⁴⁾ Индекс потребительских цен (тарифов) на данный вид услуг до 2020 г. не рассчитывался.

⁵⁾ Статистическое наблюдение осуществляется с января 2022 г.

РАСПРЕДЕЛЕНИЕ БЫТОВЫХ УСЛУГ НАСЕЛЕНИЮ ПО ВИДАМ

(в процентах к итогу)

	2000	2005	2010	2015	2020	2021	2022 ¹⁾
Все оказанные бытовые услуги	100	100	100	100	100	100	100
в том числе:							
ремонт, окраска и пошив обуви	2.5	2.0	1.7	1.8	1.5	1.4	1.5
ремонт и пошив швейных, меховых и кожаных изделий, головных уборов и изделий текстильной галантереи, ремонт, пошив и вязание трикотажных изделий	14.5	12.6	10.7	11.3	9.4	8.7	8.3
ремонт и техническое обслуживание бытовой радиоэлектронной аппаратуры, бытовых машин и приборов, ремонт и изготовление металлоизделий	5.1	4.8	4.9	4.3	9.5	9.5	9.8
техническое обслуживание и ремонт транспортных средств, машин и оборудования	12.1	23.8	24.1	29.6	27.0	32.0	30.8
изготовление и ремонт мебели	3.2	3.6	3.7	2.9	2.6	2.4	2.4
химическая чистка и крашение	0.6	0.6	0.7	0.8	1.0	0.8	0.8
услуги прачечных	1.5	0.3	0.4	0.3			
ремонт и строительство жилья и других построек	23.4	21.2	18.0	19.5	20.2	18.4	21.4
услуги фотоателье, фото - и кинолабораторий	2.8	3.1	1.4	1.3	1.2	1.1	1.0
услуги бань, душевых и саун	1.4	1.6	3.7	2.3	1.6	1.5	1.5
парикмахерские и косметические услуги	4.8	8.0	11.9	11.9	10.5	9.7	9.6
услуги по аренде, лизингу и прокату	0.3	0.5	0.5	0.5	0.4	0.4	0.4
из них услуги по аренде и лизингу легковых автомобилей и легких автотранспортных средств ³⁾	-	-	-	-	-	-	...
транспортно-экспедиторские услуги ²⁾	13.4
ритуальные услуги	7.6	9.8	10.7	8.6	11.0	9.6	7.5
прочие бытовые услуги	6.8	8.1	7.6	4.9	4.1	4.5	5.1

¹⁾ По данным оперативной отчетности.

²⁾ С 2002 г. учитываются в составе транспортных услуг.

³⁾ Статистическое наблюдение осуществляется с января 2022 г.

ТРАНСПОРТ

ГРУЗОВЫЕ ПЕРЕВОЗКИ

ПЕРЕВОЗКИ ГРУЗОВ ПО ВИДАМ ТРАНСПОРТА

(млн тонн)

	2000	2005	2010	2015	2019	2020	2021
Транспорт - всего	58.5	38.3	25.0	26.4	30.9	29.5	30.4
в том числе:							
железнодорожным	12.6	15.7	11.7	11.7	12.6	13.1	13.2
автомобильным	45.9	22.6	13.3	14.7	17.4	16.0	16.4
внутренний водный	-	-	-	-	... ¹⁾	... ¹⁾	... ¹⁾

¹⁾ Данные не публикуются в целях обеспечения конфиденциальности первичных статистических данных, полученных от организаций, в соответствии с Федеральным законом от 29.11.2007 № 282-ФЗ (ст.4, п.5; ст.9, п.1).

ГРУЗОБОРОТ ПО ВИДАМ ТРАНСПОРТА

(млн тонно-километров)

	2000	2005	2010	2015	2019	2020	2021
Транспорт - всего	7906	9140	8002	9724	9402	8631	9305
в том числе:							
железнодорожный	6468	7926	6609	7451	7037	6441	6786
автомобильный	1438	1214	1393	2273	2349	2182	2505
внутренний водный	-	-	-	-	... ¹⁾	... ¹⁾	... ¹⁾

¹⁾ Данные не публикуются в целях обеспечения конфиденциальности первичных статистических данных, полученных от организаций, в соответствии с Федеральным законом от 29.11.2007 № 282-ФЗ (ст.4, п.5; ст.9, п.1).

ПАССАЖИРСКИЕ ПЕРЕВОЗКИ

ПЕРЕВОЗКИ ПАССАЖИРОВ ПО ВИДАМ ТРАНСПОРТА ОБЩЕГО ПОЛЬЗОВАНИЯ

(млн человек)

	2000	2005	2010	2015	2019	2020	2021
Транспорт – всего	700.9	184.0	170.7	127.6	101.0	73.9	94.9
в том числе:							
железнодорожный	31.8	26.1	14.2	9.2	10.4	6.0	8.0
автобусный ¹⁾	255.9	102.4	119.3	92.2	70.0	51.7	69.3
трамвайный	207.4	28.8	19.7	... ²⁾	... ²⁾	... ²⁾	... ²⁾
троллейбусный	205.8	26.7	17.5	... ²⁾	... ²⁾	... ²⁾	... ²⁾
внутренний водный	-	-	-	-	... ²⁾	... ²⁾	... ²⁾

¹⁾ Данные приведены по юридическим лицам и индивидуальным предпринимателям (включая субъекты малого предпринимательства), осуществляющим перевозки пассажиров автобусами.

²⁾ Данные не публикуются в целях обеспечения конфиденциальности первичных статистических данных, полученных от организаций, в соответствии с Федеральным законом от 29.11.2007 № 282-ФЗ (ст.4, п.5; ст.9, п.1).

ПАССАЖИРОБОРОТ ПО ВИДАМ ТРАНСПОРТА ОБЩЕГО ПОЛЬЗОВАНИЯ

(млн пассажиро-километров)

	2000	2005	2010	2015	2019	2020	2021
Транспорт – всего	5894	4687	4414	2572	2692	1598	1984
в том числе:							
железнодорожный	2911	3248	2415	1328	1514	720	1083
автобусный ¹⁾	2024	1312	1912	1184	1131	840	860
трамвайный	490	68	47	... ²⁾	... ²⁾	... ²⁾	... ²⁾

ТРАНСПОРТ

продолжение

	2000	2005	2010	2015	2019	2020	2021
троллейбусный	469	59	40
внутренний водный	-	-	-	-

¹⁾ Данные приведены по юридическим лицам и индивидуальным предпринимателям (включая субъекты малого предпринимательства), осуществляющим перевозки пассажиров автобусами.

²⁾ Данные не публикуются в целях обеспечения конфиденциальности первичных статистических данных, полученных от организаций, в соответствии с Федеральным законом от 29.11.2007 № 282-ФЗ (ст.4, п.5; ст.9, п.1).

ПРОТЯЖЕННОСТЬ ПУТЕЙ СООБЩЕНИЯ

(на конец года; километров)

	2000	2005	2010	2015	2019	2020	2021
Железнодорожные пути общего пользования ¹⁾	1103	972	948	948	944	942	942
Автомобильные дороги общего пользования ²⁾	5238	5210	5372	13717	14281	14491	14491
из них:							
с твердым покрытием	5162	5137	5303	10141	10399	10641	10641
Трамвайные пути ¹⁾	43	43	41
Троллейбусные линии ¹⁾	27	27	27
Внутренние водные судоходные пути	50	47	49	49	49	49	49

¹⁾ Эксплуатационная длина.

²⁾ С 2015 г. - включая протяженность улиц.

³⁾ Данные не публикуются в целях обеспечения конфиденциальности первичных статистических данных, полученных от организаций, в соответствии с Федеральным законом от 29.11.2007 № 282-ФЗ (ст.4, п.5; ст.9, п.1).

АВАРИЙНОСТЬ НА ТРАНСПОРТЕ

ЧИСЛО ДОРОЖНО-ТРАНСПОРТНЫХ ПРОИСШЕСТВИЙ И ЧИСЛЕННОСТЬ ПОСТРАДАВШИХ¹⁾

	2000	2005	2010	2015	2020	2021	2022
Число происшествий, единиц							
Всего	1615	2858	2859	2640	1831	1735	1621
в том числе по вине водителей транспортных средств	1300	2383	2452	2325	1596	1559	1413
из них в состоянии опьянения	289	352	225	248	253	167	156
Всего	350	428	400	364	244	192	173
в том числе по вине водителей транспортных средств	306	368	328	315	199	155	140
из них в состоянии опьянения	48	50	27	56	95	43	44
Погибло²⁾, человек							
Всего	1849	3747	3671	3476	2342	2249	2141
в том числе по вине водителей транспортных средств	1573	3319	3310	3193	2144	2099	1958
из них в состоянии опьянения	375	531	344	357	304	229	227
Ранено, человек							

¹⁾ По данным УГИБДД УМВД России по Тульской области.

²⁾ С 2010 г. погибшим в результате ДТП считается лицо, погибшее на месте ДТП, либо умершее от его последствий в течение 30 последующих суток (до 2010 г. – в течение 7 суток).

ИНФОРМАЦИОННЫЕ И КОММУНИКАЦИОННЫЕ ТЕХНОЛОГИИ

ИСПОЛЬЗОВАНИЕ ИНФОРМАЦИОННЫХ И КОММУНИКАЦИОННЫХ ТЕХНОЛОГИЙ В ОРГАНИЗАЦИЯХ

(в процентах от общего числа обследованных организаций)

	2005	2010	2015	2019	2020	2021
Организации, использовавшие:						
персональные компьютеры	77.3	87.4	88.5	91.8	77.4	77.7
серверы ¹⁾	7.3	13.0	49.6	56.1	48.0	42.2
локальные вычислительные сети	43.6	65.0	64.5	67.2	56.0	58.2
электронную почту	41.9	70.9	81.7	89.6
Интернет	36.9	71.9	85.5	90.3
Мобильный Интернет ⁴⁾	40.3	42.2
Фиксированный (проводной и беспроводной) Интернет ²⁾	74.5	74.6
широкополосный доступ сети Интернет	...	51.8	79.6	85.3	54.7	72.2
Инtranет ³⁾	...	9.0	20.0	36.6	32.6	36.6
Экстранет ³⁾	...	3.2	22.4	21.7	20.1	24.5
«облачные сервисы» ⁴⁾	21.6	28.3	23.4	24.6
Организации, имевшие Web-сайты в сети Интернет	11.1	23.0	46.9	54.1	45.2	48.3

¹⁾ До 2015 г. – ЭВМ других типов.

²⁾ Информация разрабатывается с 2020 г.

³⁾ Статистическое наблюдение ведется с 2006 г.

⁴⁾ Статистическое наблюдение ведется с 2013 г. До 2015 г. – «облачные вычисления».

ИСПОЛЬЗОВАНИЕ ИНФОРМАЦИОННЫХ И КОММУНИКАЦИОННЫХ ТЕХНОЛОГИЙ В ОРГАНИЗАЦИЯХ ПО ВИДАМ ЭКОНОМИЧЕСКОЙ ДЕЯТЕЛЬНОСТИ

(в процентах от общего числа обследованных организаций
соответствующего вида деятельности)

	2019	2020	2021
Всего	91.8	77.4	77.7
Добыча полезных ископаемых	85.7	55.6	85.0
Обрабатывающие производства	95.2	87.6	88.0
Обеспечение электроэнергией, газом и паром; кондиционирование воздуха	95.3	92.0	95.8
Водоснабжение; водоотведение, организация сбора и утилизации отходов, деятельность по ликвидации загрязнений	96.0	83.7	97.3
Строительство	85.1	60.8	63.0
Торговля оптовая и розничная; ремонт автотранспортных средств и мотоциклов	95.4	82.8	85.2
Транспортировка и хранение	90.0	77.2	77.6
Деятельность гостиниц и предприятий общественного питания	90.4	76.7	70.3
Деятельность в области информации и связи	97.3	84.9	91.3
из них деятельность в сфере телекоммуникаций	100.0	88.9	100.0
Деятельность финансовая и страховая	94.7	84.7	92.2
Деятельность по операциям с недвижимым имуществом	84.5	55.4	61.1
Деятельность профессиональная, научная и техническая	72.7	60.8	60.0
Деятельность административная и сопутствующие дополнительные услуги	76.9	73.5	81.8

продолжение

	2019	2020	2021
Государственное управление и обеспечение военной безопасности, социальное обеспечение	96.6	80.2	68.4
Образование высшее; подготовка кадров высшей квалификации	95.5	100.0	92.0
Деятельность в области здравоохранения и предоставления социальных услуг	95.1	72.7	79.4
Деятельность в области культуры, спорта, организации досуга и развлечений	91.3	81.4	78.6
Другие виды деятельности	84.7	57.1	77.0

ПЕРСОНАЛЬНЫЕ КОМПЬЮТЕРЫ В ОРГАНИЗАЦИЯХ

	2005	2010	2015	2020	2021
Число персональных компьютеров в обследованных организациях - всего, тыс. шт.	54820	74852	110946	142270	149061
из них:					
в составе локальных вычислительных сетей	38631	59193
в том числе с доступом к сети Интернет	11598	30956	63566	87272	91433
Поступило персональных компьютеров в отчетном году, тыс. шт.	...	8067	9527	13141	12515
Число персональных компьютеров на 100 работников – всего, шт.	17	29	43	50	51
в том числе с доступом к сети Интернет	4	12	25	31	31

**РАСПРЕДЕЛЕНИЕ ЗАТРАТ ОРГАНИЗАЦИЙ
НА ИНФОРМАЦИОННЫЕ И КОММУНИКАЦИОННЫЕ ТЕХНОЛОГИИ
ПО ВИДАМ ЭКОНОМИЧЕСКОЙ ДЕЯТЕЛЬНОСТИ в 2021 г.**

(миллионов рублей)

	Затраты на информационные и коммуникационные технологии – всего	из них затраты			
		на приобретение вычислительной техники и оргтехники	на приобретение телекоммуникационного оборудования	на приобретение программного обеспечения	на оплату услуг связи
Всего	9362.2	4112.5	1083.2	777.0	842.3
Сельское хозяйство, охота, рыболовство и рыбоводство	87.7	25.9	1.6	8.4	16.3
Добыча полезных ископаемых	13.8	3.3	... ¹⁾	... ¹⁾	... ¹⁾
Обрабатывающие производства	4174.1	3270.4	220.5	501.8	199.2
Обеспечение электроэнергией, газом и паром; кондиционирование воздуха	363.3	117.4	49.7	63.3	55.9
Водоснабжение; водоотведение, организация сбора и утилизации отходов, деятельность по ликвидации загрязнений	22.5	2.8	... ²⁾	... ²⁾	5.2
Строительство	39.7	9.7	0.6	8.8	12.5
Торговля оптовая и розничная; ремонт автотранспортных средств и мотоциклов	304.8	106.2	12.4	16.5	58.3
Транспортировка и хранение	67.8	10.6	3.7	0.6	11.1

продолжение

	Затраты на информационные и коммуникационные технологии – всего	из них затраты			
		на приобретение вычислительной техники и оргтехники	на приобретение телекоммуникационного оборудования	на приобретение программного обеспечения	на оплату услуг связи
Деятельность гостиниц и предприятий общественного питания	5.4	... ¹⁾	... ¹⁾	... ¹⁾	4.3
Деятельность в области информации и связи	1770.1	769.2	642.7	36.5	35.4
из них деятельность в сфере телекоммуникаций	1102.1	632.5	626.3	4.3	11.9
Деятельность финансовая и страховая	211.0	188.9	53.6	5.5	49.9
Деятельность по операциям с недвижимым имуществом	21.1	3.7	... ¹⁾	... ¹⁾	6.0
Деятельность профессиональная, научная и техническая	867.6	223.2	107.2	21.5	36.1
Деятельность административная и сопутствующие дополнительные услуги	23.9	11.3	... ¹⁾	0.5	7.5
Государственное управление и обеспечение военной безопасности, социальное обеспечение	715.1	232.5	17.7	56.1	239.8
Образование высшее; подготовка кадров высшей квалификации	213.6	108.3	11.7	22.0	4.9
Деятельность в области здравоохранения и предоставления социальных услуг	349.6	130.3	5.6	25.5	66.0
Деятельность в области культуры, спорта, организаций досуга и развлечений	105.7	33.5	3.3	4.7	32.8
Другие виды деятельности	... ¹⁾	... ¹⁾	... ¹⁾	... ¹⁾	... ¹⁾

¹⁾ Данные не публикуются в целях обеспечения конфиденциальности первичных статистических данных, полученных от организаций, в соответствии с Федеральным законом от 29.11.2007 № 282-ФЗ (ст.4, п.5; ст.9, п.1).

ОСНОВНЫЕ ПОКАЗАТЕЛИ РАЗВИТИЯ ФИКСИРОВАННОГО И МОБИЛЬНОГО ДОСТУПА К СЕТИ ИНТЕРНЕТ¹⁾

(на конец года)

	2015	2019	2020	2021	2022
Число активных абонентов фиксированного доступа к сети Интернет – всего, единиц	316873	357723	370808	387592	408359
в том числе широкополосного	316833	356731	370805	387592	408359
Число активных абонентов мобильного доступа к сети Интернет – всего, единиц	1014474	1473952	1488281	1530117	1539226
в том числе широкополосного	945786	1451351	1469559	1507147	1515607
Число активных абонентов широкополосного доступа к сети Интернет на 100 человек населения:					
фиксированного	21.0	24.3	25.6	27.1	27.6
мобильного	62.8	99.0	101.4	105.3	102.3

¹⁾ По данным Минцифры России.

**АБОНЕНТЫ ШИРОКОПОЛОСНОГО ДОСТУПА (ШПД)
на 100 человек населения
(диаграмма)**

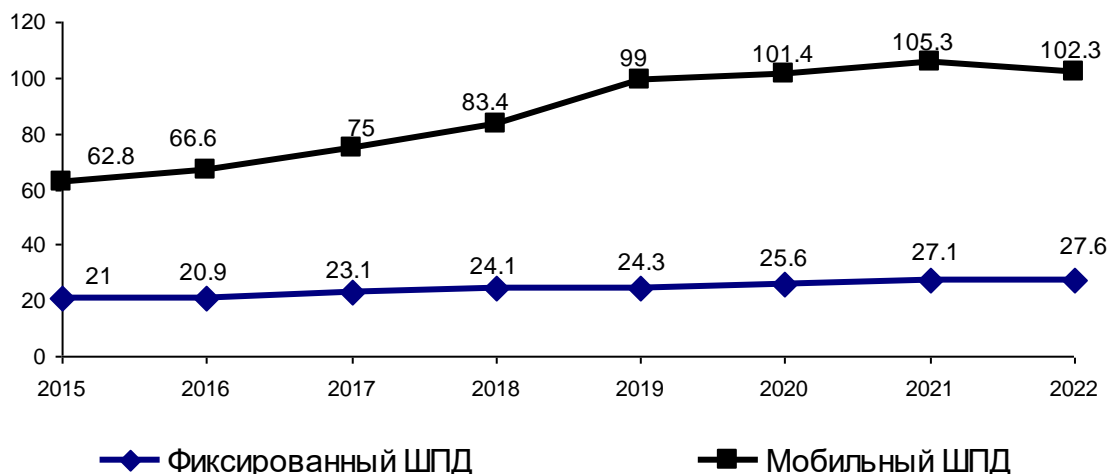

ДОСТУП К СЕТИ ИНТЕРНЕТ В ДОМАШНИХ ХОЗЯЙСТВАХ

(по материалам выборочных обследований населения по вопросам использования ИКТ, в процентах от общего числа домашних хозяйств)

	Всего		
	2020	2021	2022
Домашние хозяйства, имеющие доступ к сети Интернет:	91.1	89.2	90.5
в том числе широкополосный доступ	89.1	88.2	88.9
Домашние хозяйства, использовавшие для выхода в сеть Интернет:			
настольный (стационарный) компьютер	35.1	32.5	37.8
мобильные компьютеры (ноутбук, нетбук и ультрабук)	44.6	46.1	36.5
планшетный компьютер	25.2	31.3	29.4
другие мобильные устройства (мобильные телефоны или смартфоны, устройства для чтения электронных книг и др.)	89.4	83.9	85.3

ИСПОЛЬЗОВАНИЕ СЕТИ ИНТЕРНЕТ НАСЕЛЕНИЕМ

(по материалам выборочных обследований населения по вопросам использования ИКТ)

	Население в возрасте 15 – 74 лет		
	2020	2021	2022
Население, использовавшее сеть Интернет ¹⁾ :			
в течении последних 3-х месяцев	87.3	88.8	91.1
от 3-х месяцев до года	5.6	2.0	2.2
более года назад	0.8	2.3	1.4
никогда не использовали	6.4	7.0	5.3
Места использования сети Интернет за последние 3 месяца ²⁾ :			
дома	97.9	98.1	95.9
на работе	55.0	62.4	55.7
по месту учебы	8.3	8.1	9.2
у друзей, знакомых	48.2	55.4	49.8
в точках общественного доступа (в гостиницах, аэропортах, кафе и т.д.)	35.4	31.1	32.6

¹⁾ В процентах от общей численности населения в возрасте 15-74 лет.

²⁾ В процентах от общей численности населения в возрасте 15-74 лет, использовавшего сеть Интернет за последние 3 месяца.

ФИНАНСЫ

ГОСУДАРСТВЕННЫЕ ФИНАНСЫ

КОНСОЛИДИРОВАННЫЙ БЮДЖЕТ ТУЛЬСКОЙ ОБЛАСТИ

(по данным министерства финансов Тульской области;
без заключительных оборотов; миллионы рублей)

	2005	2010	2015	2020	2021	2022
Доходы – всего	20735.1	48245.0	75422.9	112533.9	131264.5	143892.6
в том числе:						
налоговые и неналоговые доходы	15958.7	34136.5	61459.9	83272.6	98687.0	115466.7
из них:						
налог на прибыль организаций	4397.1	6374.3	16973.3	21895.1	29649.1	38240.5
налог на доходы физических лиц	4994.2	12624.0	20191.2	29649.5	32592.4	33291.0
налоги на имущество акцизы по подакцизным товарам (продукции)	2563.0	4285.4	7048.1	8913.0	9399.1	10957.6
налоги, сборы и регу- лярные платежи за пользование природ- ными ресурсами	2121.4	6716.6	9687.8	14221.3	15286.1	18474.9
налоги на совокупный доход	21.4	86.7	168.1	213.7	249.0	347.5
доходы от использо- вания имущества, находящегося в государственной и муниципальной собственности	738.9	1571.1	2808.1	4060.3	5763.6	7097.5
безвозмездные поступления	544.8	1212.0	1426.9	1233.5	1822.3	2938.4
Расходы – всего	20495.6	51693.7	76211.9	114954.0	126680.3	146104.1
из них на:						
общегосударственные вопросы	1657.6	4178.2	4795.8	6857.5	7829.8	9749.8
национальную оборону национальную безопас- ность и правоохрани- тельную деятельность	13.0	44.7	73.0	80.0	78.5	91.4
национальную экономику	861.2	1430.4	659.6	1171.4	1188.5	1901.0
жилищно-коммунальное хозяйство	2491.2	9325.6	12478.8	17882.5	22106.4	27294.3
социально-культурные мероприятия	2751.7	6630.1	5935.0	7761.1	7402.2	12752.6
Профицит, дефицит (-)	239.5	-3448.7	-789.0	-2420.1	4584.1	-2211.5

**СТРУКТУРА ДОХОДОВ КОНСОЛИДИРОВАННОГО БЮДЖЕТА
ТУЛЬСКОЙ ОБЛАСТИ**

(диаграмма)

(на конец года; в процентах)

2021 год

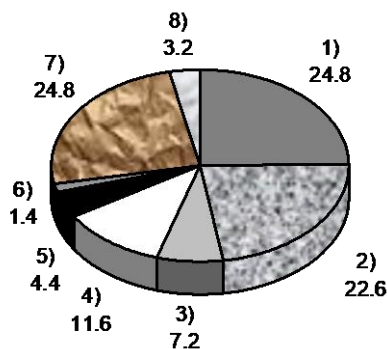

2022 год

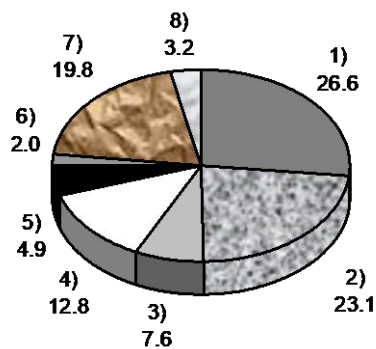

- | | |
|-----------------------------------|--|
| 1) Налог на доходы физических лиц | 6) Доходы от использования имущества, находящегося в государственной и муниципальной собственности |
| 2) Налог на прибыль организаций | 7) Безвозмездные поступления |
| 3) Налоги на имущество | 8) Прочие доходы |
| 4) Акцизы | |
| 5) Налоги на совокупный доход | |

**РАСХОДЫ КОНСОЛИДИРОВАННОГО БЮДЖЕТА ТУЛЬСКОЙ ОБЛАСТИ
НА СОЦИАЛЬНО-КУЛЬТУРНЫЕ МЕРОПРИЯТИЯ**

(по данным министерства финансов Тульской области)

	2005	2010	2015	2020	2021	2022
Расходы – всего, миллионов рублей	12717.9	28353.2	50757.1	79596.6	86830.0	93327.8
в том числе на:						
образование	4844.0	11077.5	21555.0	29450.1	32923.1	37941.6
культуру, кинематографию, средства массовой информации	581.5	1220.1	2316.7	3521.1	4497.4	5173.9
здравоохранение, физическую культуру и спорт	3866.1	6409.7	11859.4	19825.7	20996.2	20202.6
социальную политику	3426.3	9645.9	15026.0	26799.7	28413.3	30009.7
Расходы – всего, процентов	100	100	100	100	100	100
в том числе на:						
образование	38.1	39.1	42.5	37.0	37.9	40.7
культуру, кинематографию, средства массовой информации	4.6	4.3	4.5	4.4	5.2	5.5
здравоохранение, физическую культуру и спорт	30.4	22.6	23.4	24.9	24.2	21.6
социальную политику	26.9	34.0	29.6	33.7	32.7	32.2

ДЕНЕЖНО-КРЕДИТНАЯ СИСТЕМА

КРЕДИТНЫЕ ОРГАНИЗАЦИИ

(по данным отделения по Тульской области Главного управления
по Центральному федеральному округу Банка России; на конец года)

	2005	2010	2015	2020	2021	2022
Число кредитных организаций, зарегистрированных на территории области, единиц	6	5	5	2	2	1
Число филиалов действующих кредитных организаций, единиц	30	25	12	5	5	5
Число кредитных организаций, имеющих лицензии (разрешения), предоставляющие право на:						
привлечение вкладов населения	4	3	1	-	-	-
осуществление операций в иностранной валюте	5	5	3	-	-	-
генеральные лицензии	1	-	-	-	-	-
проведение операций с драгоценными металлами	1	1	-	-	-	-

ВКЛАДЫ (ДЕПОЗИТЫ) ФИЗИЧЕСКИХ ЛИЦ В СБЕРЕГАТЕЛЬНОМ БАНКЕ РОССИЙСКОЙ ФЕДЕРАЦИИ ПО ТУЛЬСКОЙ ОБЛАСТИ¹⁾

(по данным Сбербанка России, на начало года; миллионов рублей)

	Всего	в том числе:	
		на рублевых счетах	на валютных счетах
2006	13461	11589	1872
2011	39643	37183	2460
2016	50552	42815	7737
2020	101572	96594	4978
2021	114407	106636	7771
2022	123403	115908	7495

¹⁾ Данные приводятся без учета средств на счетах индивидуальных предпринимателей, избирательных фондов, а также без начисленных процентов.

ВКЛАДЫ (ДЕПОЗИТЫ) ЮРИДИЧЕСКИХ И ФИЗИЧЕСКИХ ЛИЦ В РУБЛЯХ И ИНОСТРАННОЙ ВАЛЮТЕ, ПРИВЛЕЧЕННЫЕ КРЕДИТНЫМИ ОРГАНИЗАЦИЯМИ¹⁾

(по данным Банка России, исходя из места привлечения средств;
на начало года; миллионов рублей)

	Всего	в том числе:	
		юридических лиц	физических лиц
2006	21677	1950	19727
2011	74484	8077	66407
2016	177050	28854	148196
2020	257082	48290	208792
2021	256882	38569	218313
2022	290083	60071	230012

¹⁾ Без учета средств индивидуальных предпринимателей.

**ЗАДОЛЖЕННОСТЬ ПО КРЕДИТАМ В РУБЛЯХ, ПРЕДОСТАВЛЕННЫМ
КРЕДИТНЫМИ ОРГАНИЗАЦИЯМИ ЮРИДИЧЕСКИМ И ФИЗИЧЕСКИМ ЛИЦАМ**

(по данным Банка России, исходя из места нахождения заемщиков;
на начало года; миллионов рублей)

	<i>Всего</i>	<i>в том числе:</i>	
		<i>юридическим лицам¹⁾</i>	<i>физическим лицам²⁾</i>
2006	25349	18616	6733
2011	99809	65652	34157
2016	256957	162004	94953
2020	551631	385425	166206
2021	578270	393372	184898
2022	622726	398608	224118

¹⁾ С 2011 г.- включая задолженность по кредитам, предоставленным индивидуальным предпринимателям.

²⁾ С 2011 г.- без учета индивидуальных предпринимателей.

**ЗАДОЛЖЕННОСТЬ ПО КРЕДИТАМ В ИНОСТРАННОЙ ВАЛЮТЕ,
ПРЕДОСТАВЛЕННЫМ КРЕДИТНЫМИ ОРГАНИЗАЦИЯМИ
ЮРИДИЧЕСКИМ И ФИЗИЧЕСКИМ ЛИЦАМ**

(по данным Банка России, исходя из места нахождения заемщиков;
на начало года; миллионов рублей)

	<i>Всего</i>	<i>в том числе:</i>	
		<i>юридическим лицам¹⁾</i>	<i>физическим лицам²⁾</i>
2006	4273	3830	443
2011	31344	30039	1305
2016	38616	37951	665
2020	13150	13032	118
2021	18218	18110	108
2022	15427	15345	82

¹⁾ С 2011 г.- включая задолженность по кредитам, предоставленным индивидуальным предпринимателям.

²⁾ С 2011 г.- без учета индивидуальных предпринимателей.

ЦЕНЫ И ТАРИФЫ

ИНДЕКСЫ ЦЕН В СЕКТОРАХ ЭКОНОМИКИ

(декабрь к декабрю предыдущего года; в процентах)

	2000	2010	2015	2020	2021	2022
Индекс потребительских цен	121.7	110.1	112.9	106.1	108.7	109.7
из них:						
продовольственные товары	120.4	113.6	114.1	107.7	112.4	108.5
непродовольственные товары	117.1	106.9	112.9	105.8	106.3	110.7
услуги	146.5	108.2	110.8	103.9	105.0	110.4
Индекс цен производителей промышленных товаров ¹⁾	113.9	105.4	116.8	106.2
Индекс цен производителей сельскохозяйственной продукции	116.8	128.1	95.3	106.0	114.3	97.3
Сводный индекс цен на продукцию (затраты, услуги) инвестиционного назначения	126.7	103.9	113.4	105.7	107.7	116.9
Индекс тарифов на грузовые перевозки автомобильным транспортом	128.1	94.4	121.9	98.1	100.8	105.3

¹⁾ Данные приведены в соответствии с Общероссийским классификатором видов экономической деятельности (ОКВЭД2).

УРОВЕНЬ И ДИНАМИКА ЦЕН НА ПОТРЕБИТЕЛЬСКОМ РЫНКЕ

ИНДЕКСЫ ПОТРЕБИТЕЛЬСКИХ ЦЕН (ТАРИФОВ) НА ТОВАРЫ И УСЛУГИ

(в процентах)

	Все товары и услуги	из них:		
		продовольственные товары ¹⁾	непродовольственные товары	услуги
Декабрь к декабрю предыдущего года				
2000	121.7	120.4	117.1	146.5
2010	110.1	113.6	106.9	108.2
2015	112.9	114.1	112.9	110.8
2020	106.10	107.70	105.76	103.85
2021	108.70	112.43	106.34	105.03
2022	109.67	108.52	110.72	110.38
К предыдущему месяцу				
2022				
Январь	101.35	101.80	101.07	100.92
Февраль	100.88	101.46	100.42	100.42
Март	105.87	105.54	109.36	101.62
Апрель	101.25	102.46	100.37	100.19
Май	100.06	100.20	99.67	100.36
Июнь	99.17	98.28	99.72	100.15
Июль	99.33	97.60	99.71	102.21
Август	99.33	98.38	100.03	100.10
Сентябрь	100.37	100.37	100.33	100.44
Октябрь	100.44	100.90	100.10	100.08
Ноябрь	100.03	100.24	99.51	100.38
Декабрь	101.36	101.22	100.33	103.08

¹⁾ Включая алкогольные напитки.

ИНДЕКС ПОТРЕБИТЕЛЬСКИХ ЦЕН И ИЗМЕНЕНИЕ ОФИЦИАЛЬНЫХ КУРСОВ ИНОСТРАННЫХ ВАЛЮТ ПО ОТНОШЕНИЮ К РУБЛЮ в 2022 г.

(диаграмма)

(на конец периода; в процентах к декабрю 2021г.)

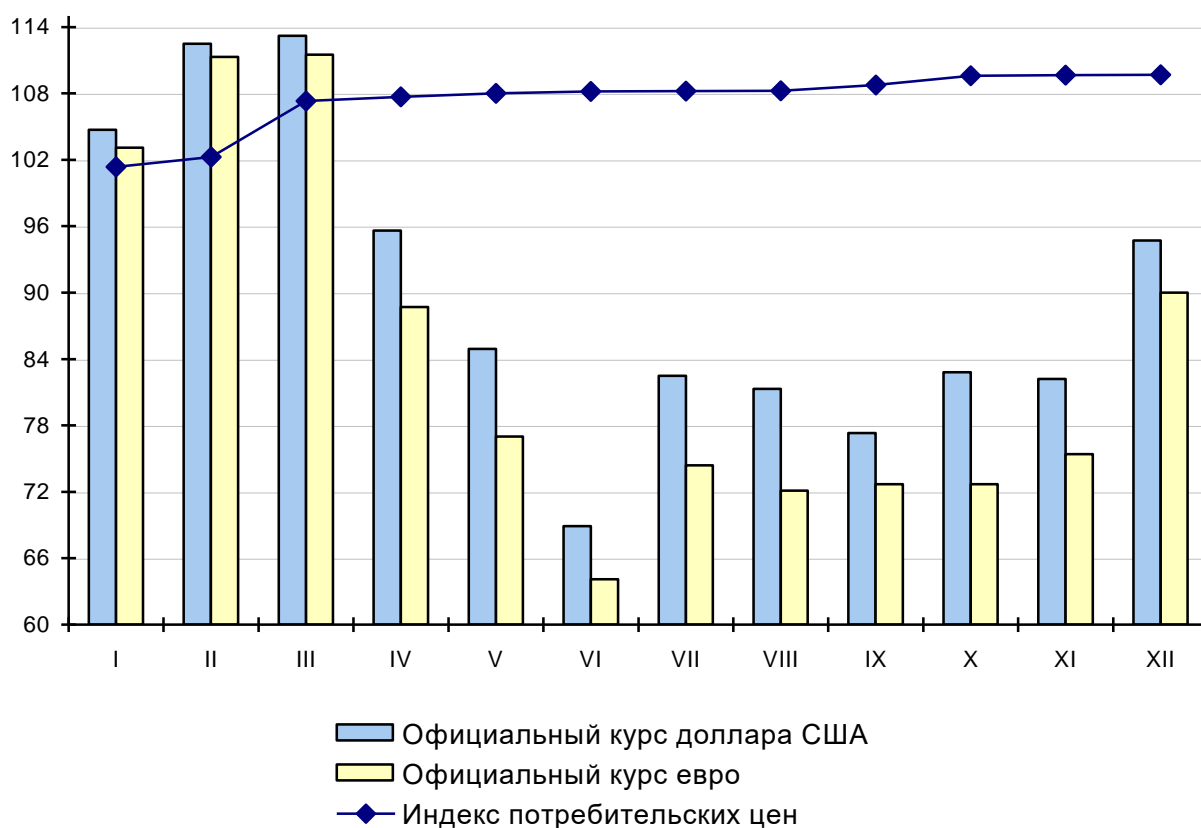

ИНДЕКСЫ ПОТРЕБИТЕЛЬСКИХ ЦЕН НА ОТДЕЛЬНЫЕ ГРУППЫ ПРОДОВОЛЬСТВЕННЫХ ТОВАРОВ

(декабрь к декабрю предыдущего года; в процентах)

	2000	2010	2015	2020	2021	2022
Продовольственные товары	120.4	113.6	114.1	107.70	112.43	108.52
Мясо и птица	139.1	99.7	99.9	105.50	123.37	101.34
Колбасные изделия и продукты из мяса и птицы	121.7	103.8	113.0	106.44	111.93	107.44
Консервы мясные	106.9	105.7	131.1	103.44	107.67	118.35
Рыбопродукты	126.2	95.5	121.0	102.02	118.01	107.92
Масло сливочное	97.7	126.6	107.1	106.41	108.12	114.54
Масло подсолнечное	91.9	127.9	133.2	127.37	110.06	105.37
Молоко и молочная продукция	125.4	115.4	109.8	106.29	109.46	118.23
Сыр	108.3	123.3	106.5	108.18	106.28	116.93
Яйца	107.3	115.6	118.1	114.28	115.46	95.78
Сахар-песок	166.8	128.1	134.8	169.74	104.79	120.68
Кондитерские изделия	109.0	106.1	126.2	103.57	111.24	122.94
Хлеб и хлебобулочные изделия	127.0	103.0	112.0	107.83	111.59	89.38
Крупа и бобовые	74.9	179.2	126.7	121.05	118.42	104.15
Макаронные изделия	108.2	103.3	120.0	121.44	112.95	113.83
Алкогольные напитки	120.2	111.7	107.1	101.56	105.11	111.00

**ИНДЕКСЫ ПОТРЕБИТЕЛЬСКИХ ЦЕН НА ОТДЕЛЬНЫЕ ГРУППЫ
НЕПРОДОВОЛЬСТВЕННЫХ ТОВАРОВ**

(декабрь к декабрю предыдущего года; в процентах)

	2000	2010	2015	2020	2021	2022
Непродовольственные товары	117.1	106.9	112.9	105.76	106.34	110.72
Ткани хлопчатобумажные	116.7	126.1	124.6	103.26	100.00	99.63
Ткани шерстяные	114.5	107.7	109.9	100.00	100.72	109.52
Ткани шелковые	103.8	108.8	125.3	102.59	100.14	110.43
Одежда	123.7	114.2	112.2	101.86	102.01	108.21
Меха и меховые изделия	105.7	102.1	113.8	99.92	96.83	103.95
Верхний трикотаж, прочие изделия верхнего трикотажа	122.3	109.6	110.0	101.79	102.72	108.11
Бельевой трикотаж	120.5	119.4	113.5	104.67	104.11	111.26
Чулочно-носочные изделия	113.1	105.2	111.6	106.39	105.57	114.05
Обувь кожаная, текстильная и комбинированная	120.6	110.1	110.4	100.43	100.98	110.72
Обувь резиновая	101.6	129.1	109.3	101.87	107.17	106.79
Моющие и чистящие средства	100.5	105.5	116.3	112.02	112.23	127.77
Парфюмерно-косметические товары	107.5	108.2	116.1	103.47	103.71	127.63
Галантерея	117.2	112.0	114.3	103.40	105.86	110.87
Табачные изделия	100.1	117.5	124.0	109.49	114.87	113.44
Телерадиотовары	107.8	94.0	98.4	106.24	106.52	69.14
Электротовары и другие бытовые приборы	116.1	100.6	121.6	107.19	100.77	125.69
Строительные материалы	121.1	106.5	114.7	107.57	125.27	99.97
Мебель	107.9	100.1	115.3	108.42	113.49	108.95
Часы	123.2	105.3	129.7	97.28	99.26	100.46
Ювелирные изделия	121.2	104.8	140.5	137.05	100.80	110.78
Бензин автомобильный	125.2	106.4	103.9	102.51	108.65	101.26

**ИНДЕКСЫ ПОТРЕБИТЕЛЬСКИХ ЦЕН (ТАРИФОВ)
НА ОТДЕЛЬНЫЕ ГРУППЫ УСЛУГ**

(декабрь к декабрю предыдущего года; в процентах)

	2000	2010	2015	2020	2021	2022
Услуги	146.5	108.2	110.8	103.85	105.03	110.38
Бытовые услуги	116.1	107.7	105.3	99.26	104.58	109.29
Услуги пассажирского транспорта	119.4	100.6	127.9	99.82	118.99	101.29
Услуги связи	126.2	105.4	102.2	106.91	102.89	112.85
Жилищные и коммунальные услуги (включая аренду квартир)	170.7	111.2	106.7	104.59	104.03	110.60
жилищные	229.5	103.8	102.5	105.90	104.14	103.35
коммунальные	155.9	113.7	108.6	104.10	103.95	113.85
Услуги дошкольного воспитания	126.0	103.6	120.0	101.38	101.11	114.53
Услуги организаций культуры	172.2	138.5	102.0	98.32	101.16	100.11
Экскурсионные услуги	100.0	111.7	124.5	100.00	100.40	103.46
Услуги физической культуры и спорта	123.1	109.8	110.2	102.28	104.37	109.25
Услуги правового характера	100.0	166.7	153.0	100.06	104.45	116.95
Санаторно-оздоровительные услуги	129.8	90.2	114.4	120.45	109.19	103.38
Медицинские услуги	148.7	108.1	117.3	105.59	109.48	111.13

**СРЕДНИЕ ПОТРЕБИТЕЛЬСКИЕ ЦЕНЫ
НА ОТДЕЛЬНЫЕ ВИДЫ ПРОДОВОЛЬСТВЕННЫХ ТОВАРОВ**

(на конец года; рублей за килограмм)

	2000	2010	2015	2020	2021	2022
Говядина (кроме бескостного мяса)	53.01	211.25	295.17	388.72	432.61	531.69
Свинина (кроме бескостного мяса)	59.39	173.40	221.20	227.25	279.14	282.09
Куры охлажденные и мороженые	49.59	104.39	123.25	128.23	169.23	159.49
Колбаса вареная	80.26	212.53	308.13	398.16	451.03	473.78
Консервы мясные, за условную банку весом 350 г	18.56	60.30	129.02	146.95	160.26	200.36
Рыба мороженая неразделанная	28.49	92.53	162.59	192.23	252.40	229.72
Рыба соленая, маринованная, копченая	62.19	228.25	318.94	498.01	641.84	676.14
Консервы рыбные натуральные и с добавлением масла, за условную банку весом 350 г.	20.46	58.77	124.43	155.17	171.80	196.05
Масло сливочное	64.67	221.76	344.57	672.76	729.34	778.54
Масло подсолнечное	22.61	67.67	104.69	130.60	136.90	135.03
Молоко питьевое цельное пастеризованное 2,5-3,2% жирности, за л	8.92	28.03	42.26	59.36	65.39	78.14
Сыры сычужные твердые и мягкие	83.12	238.03	373.19	575.65	606.50	724.92
Яйца куриные, за 10 шт.	17.22	37.62	74.49	81.53	94.09	88.57
Сахар-песок	14.76	41.67	56.49	52.67	53.87	64.22
Чай черный, байховый	133.73	312.27	550.67	965.42	1021.30	1289.04
Мука пшеничная	7.40	21.89	34.15	50.04	55.86	52.54
Хлеб и булочные изделия из пшеничной муки высшего сорта	11.61	45.60	72.20	92.75	97.24	89.90
Рис шлифованный	12.24	38.37	69.98	94.48	109.66	113.62
Макаронные изделия из пшеничной муки высшего сорта	17.07	44.31	62.22	110.94	126.32	140.33
Картофель	4.37	25.88	15.10	25.90	39.65	25.72
Капуста белокочанная свежая	2.78	26.91	19.92	19.18	47.15	21.30
Лук репчатый	5.00	26.45	23.23	24.80	25.71	28.91
Яблоки	15.35	62.88	75.33	107.83	91.17	92.51
Водка крепостью 40% об. спирта и выше, за л	77.08	225.94	540.63	612.72	628.32	704.65
Коньяк ординарный отечественный, за л	323.8	799.7	1198.8	1154.3	1203.30	1245.99
Вино игристое отечественное, за л	98.42	187.50	256.95	385.22	401.72	419.12
Пиво отечественное, за л	17.97	52.25	95.58	117.42	123.21	140.05

**СООТНОШЕНИЕ ПОТРЕБИТЕЛЬСКИХ ЦЕН НА ОСНОВНЫЕ ВИДЫ
ПРОДОВОЛЬСТВЕННЫХ ТОВАРОВ С ЦЕНОЙ НА ГОВЯДИНУ¹⁾**

(на конец года; в процентах)

	2000	2010	2015	2020	2021	2022
Говядина (кроме бескостного мяса)	100.0	100.0	100.0	100.0	100.0	100.0
Свинина (кроме бескостного мяса)	112.0	82.1	74.9	58.5	64.5	53.1
Масло сливочное	122.0	105.0	116.7	173.1	133.4	146.4
Молоко питьевое цельное пастеризованное 2.5-3.2% жирности	16.8	13.3	14.3	15.3	39.1	14.7
Сыры сычужные твердые и мягкие	156.8	112.7	126.4	148.1	140.2	136.3
Яйца куриные	32.5	17.8	25.2	21.0	21.7	16.7
Сахар-песок	27.8	19.7	19.1	13.5	12.5	12.1
Рис шлифованный	23.1	18.2	23.7	24.3	25.3	21.4
Хлеб и булочные изделия из пшеничной муки различных сортов ²⁾	21.9	21.6	24.5	23.9	24.6	16.9
Изделия макаронные из пшеничной муки высшего сорта	32.2	21.0	21.1	28.5	29.2	26.4
Картофель	8.2	12.3	5.1	6.7	9.2	4.8
Капуста белокочанная свежая	5.2	12.7	6.7	4.9	10.9	4.0
Лук репчатый	9.4	12.5	7.9	6.4	5.9	5.4
Яблоки	29.1	29.8	25.5	27.7	21.1	17.4

¹⁾ Цены за килограмм, литр, 10 шт.

²⁾ До 2022 г. - хлеб и булочные изделия из муки высшего сорта

**СРЕДНИЕ ПОТРЕБИТЕЛЬСКИЕ ЦЕНЫ НА ОТДЕЛЬНЫЕ ВИДЫ
НЕПРОДОВОЛЬСТВЕННЫХ ТОВАРОВ**

(на конец года; рублей за штуку)

	2000	2010	2015	2020	2021	2022
Пальто женское демисезонное из шерстяных или полушерстяных тканей	2607.60	4804.81	6947.31	8038.75	9373.53	9755.24
Джемпер мужской	363.92	860.94	1242.78	1489.37	1576.11	1806.99
Костюм-двойка мужской из шерстяных, полушерстяных или смесовых тканей	1376.70	4487.58	6368.87	9315.48	10507.10	9721.61
Сорочка верхняя мужская из хлопчатобумажных или смесовых тканей	150.43	478.23	989.20	1507.16	1748.77	1679.17
Юбка женская из полушерстяных или смесовых тканей	241.98	1256.84	2047.97	2111.71	2297.85	2144.93
Носки мужские, за пару	14.40	34.37	48.38	68.36	63.53	84.50
Колготки женские эластичные	29.90	56.91	84.70	179.92	169.41	224.83
Полуботинки, туфли мужские с верхом из натуральной кожи, за пару	638.40	1638.00	3119.46	4247.76	4394.16	5333.60
Сапоги женские зимние с верхом из натуральной кожи, за пару	1433.01	3364.02	4938.43	7886.28	7610.32	8270.16
Телевизор цветного изображения	6000.80	13927.54	18088.81	19732.03	21017.32	20756.15

**СРЕДНИЕ ПОТРЕБИТЕЛЬСКИЕ ЦЕНЫ (ТАРИФЫ)
НА ОТДЕЛЬНЫЕ ВИДЫ УСЛУГ**

(на конец года; рублей за один вид услуг)

	2000	2010	2015	2020	2021	2022
Проезд в городском автобусе, за поездку	1.63	10.00	20.00	18.11	22.34	22.57
Проезд в купейном вагоне скорого нефирменного поезда дальнего следования (в расчете на 100 км пути)	46.65	489.25	654.35	692.81	891.39	968.76
Абонентская плата за неограниченный объем местных телефонных соединений, за месяц	47.25	354.00	428.28	456.00	466.00	512.00
Плата за жилье в домах государственного и муниципального жилищных фондов, за м ² общей площади	0.93	12.23	16.49	27.18	27.37	28.80
Электроэнергия в квартирах без электроплит за минимальный объем потребления, в расчете за 100 кВт.ч	31.00	258.00	379.00	457.00	480.00	549.00
Водоснабжение холодное и водоотведение, за месяц с человека	12.43	183.78	290.36	336.73	351.85	379.73
Отопление, за м ² общей площади	1.19	18.51	32.24	43.89	45.85	49.47
Газ сетевой, за месяц с человека	3.09	40.64	70.78	82.72	85.20	95.29
Посещение детского ясли-сада, за день	9.85	49.18	89.21	104.06	102.10	104.09

УРОВЕНЬ И ДИНАМИКА ЦЕН НА РЫНКЕ ЖИЛЬЯ

ИНДЕКСЫ ЦЕН НА ПЕРВИЧНОМ И ВТОРИЧНОМ РЫНКАХ ЖИЛЬЯ

(на конец квартала; в процентах к IV кварталу предыдущего года)

	2000	2010	2015	2020	2021	2022
Первичный рынок						
Все квартиры	102.6	92.9	96.2	125.0	109.3	112.7
в том числе						
квартиры среднего качества (типовые)	102.6	-	-	120.4	104.6	114.6
квартиры улучшенного качества	-	99.2	96.4	130.3	109.7	111.8
элитные квартиры	-	78.3	95.5	100.7	98.1	116.8
Вторичный рынок						
Все квартиры	103.9	100.0	95.3	109.2	112.1	104.6
в том числе						
квартиры низкого качества	105.4	98.3	105.2	89.1	-	-
квартиры среднего качества (типовые)	103.3	100.6	93.9	112.1	114.7	107.5
квартиры улучшенного качества	102.0	100.5	96.2	108.8	111.3	103.1
элитные квартиры	-	100.0	100.0	96.1	100.0	-

СРЕДНИЕ ЦЕНЫ НА ПЕРВИЧНОМ И ВТОРИЧНОМ РЫНКАХ ЖИЛЬЯ¹⁾

(на конец года; рублей за один квадратный метр общей площади)

	2000	2010	2015	2020	2021	2022
Первичный рынок						
Все квартиры	5645	41216	47032	63730	69877	82251
в том числе						
квартиры среднего качества (типовые)	5645	-	-	45494	48575	65298
квартиры улучшенного качества	-	36979	44781	63048	71616	78160
элитные квартиры	-	62400	63798	72436	...	121329
Вторичный рынок						
Все квартиры	4963	40116	47949	57819	74741	81356
в том числе						
квартиры низкого качества	4767	34220	50303	29974	-	-
квартиры среднего качества (типовые)	4890	37879	44985	53868	74906	80021
квартиры улучшенного качества	5424	40982	51344	59936	74634	82159
элитные квартиры	-	43749	57300	91616	...	-

¹⁾ Изменение средних цен на рынке жилья может отличаться от индексов цен, так как средние цены рассчитываются как средневзвешенные значения по тому виду квартир, реализация которых осуществлялась в отчетном периоде.

УРОВЕНЬ И ДИНАМИКА ЦЕН ПРОИЗВОДИТЕЛЕЙ

**ИНДЕКСЫ ЦЕН ПРОИЗВОДИТЕЛЕЙ
ПО ВИДАМ ЭКОНОМИЧЕСКОЙ ДЕЯТЕЛЬНОСТИ**

(декабрь к декабрю предыдущего года; в процентах)

	2015	2020	2021	2022
Производство промышленных товаров	113.9	105.4	116.8	106.2
Добыча полезных ископаемых	101.0	98.6	108.3	123.7
добыча прочих полезных ископаемых	101.0	98.6	108.3	123.7
Обрабатывающие производства	112.6	105.5	118.2	105.6
производство пищевых продуктов	122.2	115.3	114.0	107.6
производство напитков	111.6	90.2	94.9	115.6
производство текстильных изделий	155.0	111.4	121.7	114.2
производство одежды	106.9	103.5	121.4	124.9
производство кожи и изделий из кожи	119.5	98.8	88.5	134.3
обработка древесины и производство изделий из дерева и пробки, кроме мебели, производство изделий из соломки и материалов для плетения	104.0	98.9	100.6	84.0
производство бумаги и бумажных изделий	128.4	66.2	145.1	90.8
производство химических веществ и химических продуктов	112.1	107.3	137.2	89.4

ЦЕНЫ И ТАРИФЫ

продолжение

	2015	2020	2021	2022
производство резиновых и пластмассовых изделий	119.9	102.9	143.7	90.8
производство прочей неметаллической минеральной продукции	96.9	105.1	110.4	118.8
производство металлургическое	94.7	132.2	153.2	61.3
производство готовых металлических изделий, кроме машин и оборудования	97.9	106.1	105.4	130.9
производство компьютеров, электронных и оптических изделий	110.0	103.9	102.6	102.3
производство электрического оборудования	100.0	100.8	115.3	96.3
производство машин и оборудования, не включенных в другие группировки	108.8	104.3	109.6	107.8
производство автотранспортных средств, прицепов и полуприцепов	122.2	100.0	100.0	100.0
производство прочих транспортных средств и оборудования	100.0	100.0	100.0	100.0
производство мебели	107.8	94.2	115.7	101.6
производство прочих готовых изделий	153.2	120.9	140.6	169.8
ремонт и монтаж машин и оборудования	103.1	103.7	104.5	100.0
Обеспечение электрической энергией, газом и паром, кондиционирование воздуха	128.2	105.4	104.7	108.6
Водоснабжение, водоотведение, организация сбора и утилизации отходов, деятельность по ликвидации загрязнений	...	105.7	104.4	113.3

ИНДЕКСЫ ЦЕН ПРОИЗВОДИТЕЛЕЙ СЕЛЬСКОХОЗЯЙСТВЕННОЙ ПРОДУКЦИИ

(декабрь к декабрю предыдущего года, в процентах)

	2000	2010	2015	2020	2021	2022
Сельское хозяйство	116.8	128.1	95.3	106.0	114.3	97.3
Растениеводство	108.2	168.5	104.8	110.9	108.2	94.0
Зерновые и зернобобовые культуры	117.5	168.4	111.3	111.9	105.4	96.1
пшеница	119.5	154.0	111.8	114.4	104.5	94.3
рожь	120.3	128.0	100.1	-	-	-
гречиха	103.6	в 4.1 р.	172.8	108.3	102.9	95.1
ячмень	115.6	183.1	108.3	104.4	108.1	99.9
овес	160.8	в 2.4 р.	102.4	103.8	103.2	102.3
Сахарная свекла	136.5	107.9	137.2	100.0	99.1	105.2
Картофель	73.5	186.3	79.7	112.7	117.5	94.2
Капуста	56.3	в 2.3 р.	105.6	101.0	117.4	100.0
Морковь столовая	74.7	192.7	104.3	100.0	127.1	100.0
Свекла столовая	96.7	174.7	107.1	100.0	111.0	100.0
Животноводство	120.6	106.0	90.0	103.5	117.0	99.6
Свиньи живые	151.3	103.8	89.2	108.8	107.4	96.1
Птица сельскохозяйственная живая	126.8	92.0	82.1	100.5	123.8	99.6
Молоко сырое крупного рогатого скота	106.0	139.1	103.0	102.7	102.7	105.7
Яйца куриные в скорлупе	120.9	110.7	105.6	135.3	110.1	96.2

СРЕДНИЕ ЦЕНЫ ПРОИЗВОДИТЕЛЕЙ СЕЛЬСКОХОЗЯЙСТВЕННОЙ ПРОДУКЦИИ

(в среднем за год, рублей за тонну)

	2000	2010	2015	2020	2021	2022
Зерновые и зернобобовые культуры	2122	3819	8680	12001	14236	13907
пшеница	2083	3966	9027	12717	14164	13461
рожь	2226	2453	5958	-	-	-
гречиха	4803	11386	22817	27491	40425	38092
ячмень	1852	3408	7991	9644	14047	16584
овес	1274	2922	5491	7794	11468	12408
Сахарная свекла	979	1048	3551	-	3458	4479
Картофель	3881	7746	12564	8422	19564	17697
Капуста	1497	7842	7334	15100	22863	-
Морковь столовая	2793	8134	9007	-	15619	-
Свекла столовая	2972	6237	6703	-	13177	-
Свиньи живые	23448	70507	102317	89219	112671	104438
Птица сельскохозяйственная живая	18048	41338	40369	39113	74162	102523
Молоко сырое крупного рогатого скота	3355	12760	24246	32095	31741	37529
Яйца куриные в скорлупе	977	2394	4373	4610	5567	5142

**ИНДЕКСЫ ЦЕН НА ПРОДУКЦИЮ (ЗАТРАТЫ, УСЛУГИ)
ИНВЕСТИЦИОННОГО НАЗНАЧЕНИЯ**

(декабрь к декабрю предыдущего года; в процентах)

	2000	2010	2015	2020	2021	2022
Сводный индекс цен на продукцию (затраты, услуги) инвестиционного назначения	126.7	103.9	113.4	105.7	107.7	116.9
из него:						
индекс цен производителей на строительную продукцию	125.4	101.1	106.4	101.4	111.2	108.6
индекс цен приобретения машин и оборудования инвестиционного назначения	121.0	104.5	120.1	109.3	104.6	125.3

**ИНДЕКСЫ ТАРИФОВ НА ГРУЗОВЫЕ ПЕРЕВОЗКИ
АВТОМОБИЛЬНЫМ ТРАНСПОРТОМ**

(декабрь к декабрю предыдущего года; в процентах)

	2000	2010	2015	2020	2021	2022
Автомобильный транспорт	128.1	94.4	121.9	98.1	100.8	105.3
Междугородное сообщение	115.5	96.7	121.2	98.0	100.3	106.3
Международное сообщение	-	-	-	100.0	100.4	101.0
Внутригородское и пригородное сообщение	136.3	90.5	147.0	-	106.5	106.7

СРАВНЕНИЯ ПО СУБЪЕКТАМ ЦЕНТРАЛЬНОГО ФЕДЕРАЛЬНОГО ОКРУГА РФ

КОЭФФИЦИЕНТЫ РОЖДАЕМОСТИ, СМЕРТНОСТИ И ЕСТЕСТВЕННОГО ПРИРОСТА

	<i>На 1000 человек населения</i>					
	<i>родившихся</i>		<i>умерших</i>		<i>естественный прирост (+), убыль (-)</i>	
	<i>2021</i>	<i>2020</i>	<i>2021</i>	<i>2020</i>	<i>2021</i>	<i>2020</i>
<i>Российская Федерация</i>	9.6	9.8	16.7	14.6	-7.1	-4.8
<i>Центральный федеральный округ</i>	8.9	9.0	17.5	15.1	-8.6	-6.1
Белгородская область	8.0	8.0	18.2	15.6	-10.2	-7.6
Брянская область	7.7	8.0	20.3	17.0	-12.6	-9.0
Владимирская область	7.3	7.5	21.5	18.3	-14.2	-10.8
Воронежская область	8.1	8.2	20.3	16.5	-12.2	-8.3
Ивановская область	7.5	7.6	20.5	17.7	-13.0	-10.1
Калужская область	8.6	9.0	19.3	17.3	-10.7	-8.3
Костромская область	7.9	8.5	20.2	16.7	-12.3	-8.2
Курская область	8.0	8.3	21.4	17.7	-13.4	-9.4
Липецкая область	7.9	8.3	21.1	17.8	-13.2	-9.5
Московская область	9.5	10.3	16.3	14.5	-6.8	-4.2
Орловская область	7.4	7.9	20.8	18.4	-13.4	-10.5
Рязанская область	7.2	7.9	21.9	18.1	-14.7	-10.2
Смоленская область	6.7	7.0	20.6	17.2	-13.9	-10.2
Тамбовская область	7.3	7.4	20.9	17.8	-13.6	-10.4
Тверская область	7.7	8.0	21.5	18.5	-13.8	-10.5
<i>Тульская область</i>	7.1	7.4	21.3	18.7	-14.2	-11.3
Ярославская область	8.3	8.5	20.3	17.3	-12.0	-8.8
г. Москва	10.3	9.9	13.6	11.9	-3.3	-2.0

БРАКИ И РАЗВОДЫ

	На 1000 человек населения			
	браки		разводы	
	2021	2020	2021	2020
Российская Федерация	6.3	5.3	4.4	3.9
Центральный федеральный округ	6.6	5.2	4.2	3.8
Белгородская область	6.3	4.8	4.3	4.1
Брянская область	5.8	4.8	4.5	4.4
Владимирская область	5.9	5.0	4.3	3.5
Воронежская область	6.5	5.1	4.2	4.1
Ивановская область	5.4	4.8	4.4	4.0
Калужская область	7.0	5.5	5.2	4.3
Костромская область	5.4	4.7	4.3	4.0
Курская область	6.2	4.8	4.4	4.1
Липецкая область	6.0	5.0	4.6	4.3
Московская область	7.5	5.9	4.6	4.1
Орловская область	6.1	4.6	4.5	3.8
Рязанская область	5.5	4.6	4.4	4.0
Смоленская область	5.9	4.9	4.5	4.3
Тамбовская область	5.4	4.7	4.0	3.6
Тверская область	5.8	5.1	4.4	4.1
Тульская область	6.1	4.8	4.3	3.8
Ярославская область	6.4	5.2	4.5	3.7
г. Москва	7.0	5.3	3.7	3.2

РЕЙТИНГ СУБЪЕКТОВ ПО ЧИСЛЕННОСТИ НАСЕЛЕНИЯ
на 1 января 2023 г.
 (диаграмма)
 (тыс. человек)

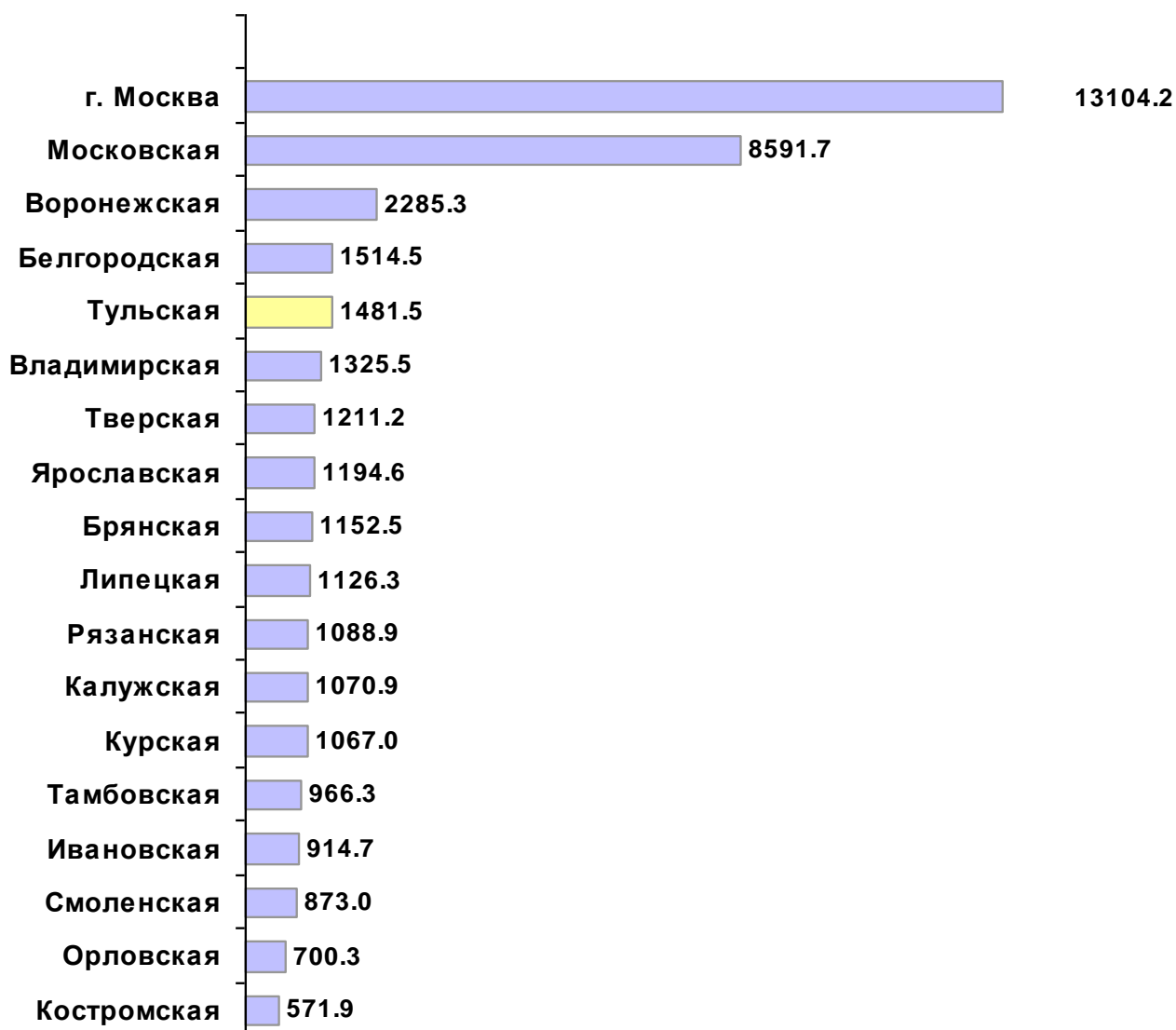

ОСНОВНЫЕ СОЦИАЛЬНО-ЭКОНОМИЧЕСКИЕ
ИНДИКАТОРЫ УРОВНЯ ЖИЗНИ НАСЕЛЕНИЯ

(2022 г.; рублей)

	Среднедушевые денежные доходы ¹⁾	Среднемесячная начисленная зарплата работников ¹⁾
Российская Федерация	44937²⁾	64191²⁾
Центральный федеральный округ	59427	81381
Белгородская область	41009	47525
Брянская область	35697	40698
Владимирская область	32296	45122
Воронежская область	39304	46061
Ивановская область	34255	36332
Калужская область	34982	52840
Костромская область	34422	39599
Курская область	37600	46024
Липецкая область	38918	46355
Московская область	55109	70182
Орловская область	34119	40447
Рязанская область	33366	45304
Смоленская область	35049	40931
Тамбовская область	34051	38503
Тверская область	35184	44819
Тульская область	34193	49556
Ярославская область	38032	46544
г. Москва	95460	122824

¹⁾ Данные предварительные.²⁾ Без учета статистической информации по Донецкой Народной Республике (ДНР), Луганской Народной Республике (ЛНР), Запорожской и Херсонской областям

ВЕЛИЧИНА ПРОЖИТОЧНОГО МИНИМУМА на 2022 год

(в среднем на душу населения; рублей в месяц)

	Все население	В том числе по социально-демографическим группам		
		трудоспособное население	пенсионеры	дети
Российская Федерация¹⁾	13919	15172	11970	13501
Центральный федеральный округ				
Белгородская область	11692	12745	10055	11341
Брянская область	13127	14309	11475	13042
Владимирская область	13501	14717	11612	13097
Воронежская область	11832	12896	10776	11476
Ивановская область	12806	13959	11013	12587
Калужская область	13363	14565	11492	13264
Костромская область	12860	14031	11135	12907
Курская область	12110	13200	10461	12157
Липецкая область	11553	12593	10109	11719
Московская область	16223	17683	13951	15737
Орловская область	12945	14110	11132	12537
Рязанская область	12388	13504	10663	12469
Смоленская область	13363	14565	11492	12962
Тамбовская область	12210	13309	11224	11844
Тверская область	13363	14565	11492	13606
Тульская область²⁾	13641	14869	11732	13232
Ярославская область	13085	14263	11253	12718
г. Москва	20585	23508	15410	17791

¹⁾ Величина прожиточного минимума в соответствии с Федеральным законом от 24 октября 1997 г. № 134-ФЗ «О прожиточном минимуме в Российской Федерации» представляет собой стоимостную оценку потребительской корзины, включающей минимальные наборы продуктов питания, непродовольственных товаров и услуг, необходимых для сохранения здоровья человека и обеспечения его жизнедеятельности, а также обязательные платежи и сборы.

²⁾ Постановление Правительства Тульской области от 25.08.2021 г. № 530 (ред. от 30.05.2022 г. № 353).

ИНДЕКСЫ ПРОМЫШЛЕННОГО ПРОИЗВОДСТВА ¹⁾

(в процентах к предыдущему году)

	2000	2005	2010	2015	2020	2021 ²⁾	2022 ³⁾
Российская Федерация	108.7	105.1	107.3	100.2	97.9	106.3	99.4
Центральный федеральный округ	113.0	112.4	105.5	96.8	110.2	119.8	103.1
Белгородская область	109.1	112.9	113.9	103.3	101.7	104.4	100.0
Брянская область	117.3	116.1	122.9	109.1	102.0	112.2	117.7
Владимирская область	119.5	101.4	114.7	96.1	111.2	108.6	103.2
Воронежская область	105.4	111.0	106.6	100.9	109.5	105.5	98.0
Ивановская область	110.3	110.1	107.9	99.2	108.5	108.8	96.7
Калужская область	116.1	105.8	133.5	93.8	101.3	107.9	80.7
Костромская область	108.2	108.9	115.7	91.4	90.1	113.4	93.0
Курская область	102.5	104.5	106.5	103.1	103.2	107.7	93.2
Липецкая область	114.1	102.3	110.7	102.8	102.5	106.0	94.5
Московская область	111.7	114.1	107.1	98.9	109.7	121.9	97.0
Орловская область	104.1	110.1	118.1	97.6	111.4	110.4	95.7
Рязанская область	111.0	105.9	111.6	91.1	106.9	106.3	109.2
Смоленская область	107.8	104.7	106.1	100.6	105.7	106.1	97.2
Тамбовская область	106.8	102.6	102.5	104.4	104.4	103.9	102.4
Тверская область	101.5	108.9	107.2	98.7	98.2	104.4	96.8
Тульская область	116.6	104.9	110.9	105.2	112.1	109.7	102.5
Ярославская область	113.0	105.5	106.2	107.3	99.7	111.2	97.2
г. Москва	120.6	123.5	97.8	93.4	114.7	127.7	108.5

¹⁾ До 2015 г. – агрегированный индекс производства по видам экономической деятельности «Добыча полезных ископаемых», «Обрабатывающие производства», «Производство и распределение электроэнергии, газа и воды» (ОКВЭД), с 2015 г. – агрегированный индекс производства по видам экономической деятельности «Добыча полезных ископаемых», «Обрабатывающие производства», «Обеспечение электрической энергией, газом и паром; кондиционирование воздуха», «Водоснабжение; водоотведение, организация сбора и утилизации отходов, деятельность по ликвидации загрязнений» (ОКВЭД2). В качестве весов используется структура валовой добавленной стоимости по видам экономической деятельности 2018 базисного года.

²⁾ Данные уточнены в соответствии с регламентом разработки и публикации данных по производству и отгрузке продукции и динамике промышленного производства (приказ Росстата от 18.08.2020 г. № 470).

³⁾ По данным оперативной отчетности за январь-декабрь 2022 года.

**ИНДЕКС ПРОИЗВОДСТВА
ПО ВИДАМ ЭКОНОМИЧЕСКОЙ ДЕЯТЕЛЬНОСТИ¹⁾**

(2022 г. в процентах к 2021 г.)

	<i>Добыча полезных ископаемых</i>	<i>Обрабатыва- ющие производства</i>	<i>Обеспечение электрической энергией, газом и паром; конди- ционирование воздуха</i>	<i>Водоснабжение; водоотведение, организация сбора и утилизации отходов, деятель- ность по ликвида- ции загрязнений</i>
Российская Федерация	100.8	98.7	100.1	93.9
Центральный федеральный округ	93.1	104.4	98.2	89.9
Белгородская область	96.4	101.9	97.9	83.7
Брянская область	106.7	120.1	96.8	80.2
Владимирская область	102.9	104.3	94.3	88.5
Воронежская область	102.8	97.6	99.3	98.1
Ивановская область	88.8	99.6	85.3	87.1
Калужская область	88.6	80.4	91.0	78.8
Костромская область	117.1	89.6	107.4	81.7
Курская область	79.8	102.6	85.6	101.4
Липецкая область	95.6	94.2	99.2	94.7
Московская область	102.8	97.2	99.4	83.6
Орловская область	97.3	93.8	111.0	83.5
Рязанская область	100.1	109.2	99.3	116.2
Смоленская область	86.2	101.0	92.4	79.4
Тамбовская область	106.6	102.9	96.1	100.2
Тверская область	131.6	97.3	94.3	103.9
Тульская область	101.5	103.4	98.0	74.8
Ярославская область	95.6	97.4	98.6	85.6
г. Москва	-	110.2	99.1	88.9

¹⁾ По данным оперативной отчетности за январь-декабрь 2022 года.

**ОБЪЕМ ОТГРУЖЕННЫХ ТОВАРОВ СОБСТВЕННОГО
ПРОИЗВОДСТВА ПО ВИДАМ ЭКОНОМИЧЕСКОЙ ДЕЯТЕЛЬНОСТИ в 2022 г.**

(в фактически действовавших ценах; миллионов рублей)

	<i>Добыча полезных ископаемых</i>	<i>Обрабатыва- ющие производства</i>	<i>Обеспечение электрической энергией, газом и паром; конди- ционирование воздуха</i>	<i>Водоснабжение; водоотведение, организация сбора и утилизации отходов, деятельность по ликвидации загрязнений</i>
Российская Федерация	26 454 638	63 667 188	6 636 935	1 700 040
Центральный федеральный округ	2 328 172	22 785 937	2 029 202	539 932
Белгородская область	243 850	1 042 640	31 271	14 096
Брянская область	347	364 393	20 151	10 901
Владимирская область	7 768	708 920	43 500	13 929
Воронежская область	9 566	756 572	141 250	21 273
Ивановская область	1 180	254 448	25 599	6 648
Калужская область	3 203	863 876	26 283	12 890
Костромская область	1 351	187 289	46 239	3 928
Курская область	106 997	347 989	59 382	9 048
Липецкая область	8 780	1 097 525	27 285	14 864
Московская область	18 117	4 039 278	350 448	133 045
Орловская область	310	197 235	15 291	6 287
Рязанская область	1 651	481 137	48 855	10 338
Смоленская область	1 927	330 447	61 956	9 013
Тамбовская область	211	279 064	16 521	5 100
Тверская область	1 125	412 575	112 612	10 883
Тульская область	12 178	1 169 519	60 784	19 532
Ярославская область	2 173	525 452	49 318	11 415
г. Москва	1 907 441	9 727 579	892 459	226 742

**ИНДЕКСЫ ПРОИЗВОДСТВА ПРОДУКЦИИ СЕЛЬСКОГО ХОЗЯЙСТВА
В ХОЗЯЙСТВАХ ВСЕХ КАТЕГОРИЙ в 2022 г.**

(предварительные данные)
(в сопоставимых ценах; в процентах к предыдущему году)

	<i>Сельское хозяйство</i>	<i>Растениеводство</i>	<i>Животноводство</i>
Российская Федерация	110.2	115.9	102.4
Центральный федеральный округ	108.0	110.3	104.7
Белгородская область	103.7	109.7	100.0
Брянская область	110.7	106.5	115.5
Владимирская область	101.2	94.2	106.0
Воронежская область	111.9	116.0	104.7
Ивановская область	100.9	98.5	102.5
Калужская область	105.8	112.8	100.8
Костромская область	100.1	93.7	103.7
Курская область	115.4	117.2	112.0
Липецкая область	114.0	119.3	101.6
Московская область	100.2	102.2	96.9
Орловская область	106.0	102.3	116.7
Рязанская область	116.2	118.6	111.6
Смоленская область	109.8	115.3	104.6
Тамбовская область	102.5	102.6	102.3
Тверская область	114.7	104.0	120.3
Тульская область	104.8	109.0	95.9
Ярославская область	102.2	96.3	105.5
г. Москва	93.5	94.5	80.9

**ПРОИЗВОДСТВО ПРОДУКТОВ ЖИВОТНОВОДСТВА
В ХОЗЯЙСТВАХ ВСЕХ КАТЕГОРИЙ в 2022 г.**

	<i>Скот и птица на убой (в живом весе), тыс. т¹⁾</i>	<i>Молоко, тыс. т¹⁾</i>	<i>Яйца, млн штук</i>
Российская Федерация	16173.8	32977.8	46088.8
Центральный федеральный округ	6187.1	6639.1	10906.7
Белгородская область	1740.4	721.5	1607.7
Брянская область	567.9	304.6	264.8
Владимирская область	41.9	470.9	580.7
Воронежская область	675.7	1053.8	927.7
Ивановская область	47.0	156.8	444.3
Калужская область	126.6	489.6	172.8
Костромская область	17.8	117.0	952.2
Курская область	665.9	439.2	173.3
Липецкая область	376.4	306.1	862.2
Московская область	321.2	721.8	158.1
Орловская область	269.5	158.9	58.1
Рязанская область	107.7	595.4	1102.2
Смоленская область	71.7	147.6	295.7
Тамбовская область	648.0	190.3	103.6
Тверская область	225.6	204.4	106.0
Тульская область	193.4	201.4	815.6
Ярославская область	89.7	355.5	2281.2
г. Москва	0.6	4.4	0.7

**ВАЛОВЫЕ СБОРЫ СЕЛЬСКОХОЗЯЙСТВЕННЫХ КУЛЬТУР
В ХОЗЯЙСТВАХ ВСЕХ КАТЕГОРИЙ в 2022 г.**

(тыс. тонн)

	<i>Зерновые и зернобобовые</i>	<i>Сахарная свекла (фабричная)</i>	<i>Картофель</i>	<i>Овощи</i>
<i>Российская Федерация</i>	157675.8	48871.96	18813.53	13527.66
<i>Центральный федеральный округ</i>	38716.92	26103.78	5626.69	2504.72
Белгородская область	4086.43	3008.48	335.99	260.18
Брянская область	1876.46	183.28	1256.89	113.02
Владимирская область	216.35	-	169.7	78.48
Воронежская область	6906.67	6028.23	485.85	346.85
Ивановская область	137.59	-	65.53	34.86
Калужская область	261.26	-	149.17	123.39
Костромская область	57.30	-	79.26	32.92
Курская область	5734.90	4532.32	343.37	101.39
Липецкая область	4001.10	5279.66	383.93	300.76
Московская область	645.18	-	521.92	551.37
Орловская область	3909.64	1994.16	237.75	56.07
Рязанская область	3065.58	344.72	204.29	76.47
Смоленская область	353.60	-	107.80	56.00
Тамбовская область	4528.30	4548.92	285.69	116.86
Тверская область	155.84	-	265.09	44.37
Тульская область	2672.45	184.01	600.82	124.53
Ярославская область	107.99	-	128.98	71.10
г. Москва	0.27	-	4.65	16.09

ОБЪЕМ ИНВЕСТИЦИЙ В ОСНОВНОЙ КАПИТАЛ в 2022 г.

	<i>Млн рублей</i>	<i>В % к 2021</i>
Российская Федерация, млрд рублей¹⁾	27865.2	104.6
Центральный федеральный округ	9367417.9	99.8
Белгородская область	193557.6	99.0
Брянская область	87395.0	91.5
Владимирская область	179369.0	147.7
Воронежская область	344140.0	104.9
Ивановская область	59451.1	113.0
Калужская область	135811.5	88.8
Костромская область	36901.8	69.4
Курская область	202596.5	88.3
Липецкая область	166200.0	80.0
Московская область	1329378.5	96.2
Орловская область	60550.8	87.8
Рязанская область	93396.4	105.9
Смоленская область	64904.8	78.1
Тамбовская область	84982.8	92.6
Тверская область	88853.3	87.8
Тульская область	212314.9	100.2
Ярославская область	109627.7	84.2
г. Москва	5917985.9	102.2

¹⁾ Включая уточнение на федеральном уровне объема инвестиций, не наблюдаемых прямыми статистическими методами, без распределения по субъектам Российской Федерации.

СТРОИТЕЛЬСТВО ЖИЛЫХ ДОМОВ в 2022г.¹⁾

	Введено		Из общего объема - введено индивидуальными застройщиками	
	тыс. м ² общей площади	в % к 2021	тыс. м ² общей площади	в % к 2021
Российская Федерация, общей площади	102712.7	111.0	57 202.9	116.5
Центральный федеральный округ	32877.6	112.6	17 647.7	123.6
Белгородская область	840.6	72.1	628.2	61.8
Брянская область	485.9	107.6	290.7	123.9
Владимирская область	1183.1	142.8	755.0	116.2
Воронежская область	1921.8	103.1	934.6	95.2
Ивановская область	392.4	108.2	268.5	91.1
Калужская область	916.3	106.3	705.3	124.1
Костромская область	337.6	100.9	198.4	106.9
Курская область	553.6	97.9	376.8	118.0
Липецкая область	755.4	61.2	545.3	61.9
Московская область	14096.3	153.0	9 456.8	163.4
Орловская область	374.2	121.4	190.3	84.0
Рязанская область	805.0	106.4	385.4	122.1
Смоленская область	529.7	109.6	330.7	117.1
Тамбовская область	402.9	52.6	236.9	38.9
Тверская область	775.7	130.0	474.6	172.2
Тульская область	913.6	109.3	575.9	114.0
Ярославская область	796.3	104.8	501.7	118.3
г. Москва	6797.3	87.1	792.6	109.4

¹⁾ Данные приведены с учетом жилых домов, построенных населением на земельных участках, предназначенных для ведения садоводства. Ранее, до августа 2019 г., такие дома не учитывались. Изменения связаны с тем, что в полном объеме начали действовать нормы Федерального закона от 29.07.2017 № 217-ФЗ "О ведении гражданами садоводства и огородничества для собственных нужд и о внесении изменений в отдельные законодательные акты Российской Федерации".

По данным оперативной отчетности, Тульская область – утвержденные итоги.

**ОБЪЕМ РАБОТ ВЫПОЛНЕННЫЙ ПО ВИДУ ЭКОНОМИЧЕСКОЙ
ДЕЯТЕЛЬНОСТИ «СТРОИТЕЛЬСТВО» в 2022 г.**

	<i>Млн рублей</i>	<i>В % к 2021</i>
Российская Федерация, млрд рублей¹⁾	12865.5	105.2
Центральный федеральный округ	3 682 492.3	112.0
Белгородская область	145 711.5	105.6
Брянская область	43 549.7	84.6
Владимирская область	116 942.5	156.7
Воронежская область	135 023.7	99.2
Ивановская область	58 993.3	98.8
Калужская область	69 424.4	85.2
Костромская область	19 877.7	103.9
Курская область	141 528.6	109.7
Липецкая область	93 549.8	113.0
Московская область	775 762.0	127.9
Орловская область	38 361.7	104.7
Рязанская область	61 546.4	101.1
Смоленская область	30 365.3	93.1
Тамбовская область	31 740.5	77.4
Тверская область	41 214.3	97.0
Тульская область	108 407.5	91.4
Ярославская область	80 421.4	98.6
г. Москва	1 690 072.1	113.4

¹⁾ Включая уточнения на федеральном уровне объема работ, не наблюдаемых прямыми статистическими методами, без распределения по субъектам Российской Федерации.

ОБОРОТ РОЗНИЧНОЙ ТОРГОВЛИ в 2022 г.

	<i>Млн рублей</i>	<i>В % к 2021</i>
Российская Федерация	42577015.9	93.5
Центральный федеральный округ	14271887.4	89.5
Белгородская область	436241.4	94.0
Брянская область	331288.5	94.1
Владимирская область	305655.9	93.9
Воронежская область	725170.2	91.5
Ивановская область	245588.9	101.5
Калужская область	259330.9	92.3
Костромская область	156203.6	98.8
Курская область	285264.9	93.8
Липецкая область	333703.7	93.9
Московская область	3320112.5	86.9
Орловская область	177672.3	95.2
Рязанская область	267819.5	94.0
Смоленская область	212239.1	95.1
Тамбовская область	241323.0	93.6
Тверская область	316579.1	93.7
Тульская область	375848.2	96.1
Ярославская область	333488.1	92.9
г. Москва	5948357.6	87.1

ОБОРОТ ОПТОВОЙ ТОРГОВЛИ в 2022 г.

	<i>Млн рублей</i>	<i>В % к 2021</i>
<i>Российская Федерация</i>	<i>117466084.1</i>	<i>83.3</i>
<i>Центральный федеральный округ</i>	<i>53833519.2</i>	<i>89.3</i>
Белгородская область	878676.5	94.3
Брянская область	322306.3	91.2
Владимирская область	503584.4	107.6
Воронежская область	1610459.4	85.9
Ивановская область	381871.7	94.0
Калужская область	399813	86.5
Костромская область	153866.3	100.7
Курская область	403579.1	96.1
Липецкая область	467568.8	91.7
Московская область	9500980.3	81.3
Орловская область	247478.5	87.8
Рязанская область	540500.5	95.7
Смоленская область	608856.5	105.9
Тамбовская область	357567.2	90.5
Тверская область	416988.2	76.6
Тульская область	471482.7	96.6
Ярославская область	567866.3	98.5
г. Москва	36000073.4	91.0

**СТОИМОСТЬ ФИКСИРОВАННОГО НАБОРА ПОТРЕБИТЕЛЬСКИХ ТОВАРОВ
И УСЛУГ ДЛЯ МЕЖРЕГИОНАЛЬНЫХ СОПОСТАВЛЕНИЙ
ПОКУПАТЕЛЬНОЙ СПОСОБНОСТИ НАСЕЛЕНИЯ в декабре 2022 г.**

	Стоимость набора		Изменение стоимости набора в % к декабрю 2021 г.
	рублей	в % к среднероссийской стоимости	
Российская Федерация	20224.90	101.62	109.43
Центральный федеральный округ	22487.14	101.73	109.38
Белгородская область	17590.17	101.44	108.55
Брянская область	19294.32	101.52	111.65
Владимирская область	20134.67	101.64	111.16
Воронежская область	19229.08	101.65	110.00
Ивановская область	19178.38	101.12	109.20
Калужская область	20226.35	101.43	110.07
Костромская область	18769.35	101.56	108.95
Курская область	17780.68	101.14	107.57
Липецкая область	17804.28	101.87	109.56
Московская область	22506.14	101.36	110.12
Орловская область	17563.85	101.94	109.48
Рязанская область	19242.54	101.82	109.43
Смоленская область	19221.09	101.25	109.55
Тамбовская область	18159.27	102.26	110.53
Тверская область	18875.27	101.30	109.51
Тульская область	19610.84	101.83	107.55
Ярославская область	19270.38	101.83	108.00
г. Москва	28583.17	102.18	109.70

ИНДЕКСЫ ЦЕН НА ПЕРВИЧНОМ И ВТОРИЧНОМ РЫНКАХ ЖИЛЬЯ

(на конец года; в % к концу предыдущего года)

	Первичный рынок		Вторичный рынок	
	2021	2022	2021	2022
Российская Федерация	126.0	121.0	117.2	111.8
Центральный федеральный округ	122.4	120.8	119.6	111.1
Белгородская область	113.7	119.3	118.0	105.1
Брянская область	119.9	126.8	103.6	110.1
Владимирская область	125.2	126.1	134.7	114.3
Воронежская область	122.0	125.8	118.5	127.6
Ивановская область	133.5	107.3	111.2	109.1
Калужская область	111.3	131.8	110.8	124.9
Костромская область	117.9	122.0	116.3	111.1
Курская область	126.8	116.7	124.0	104.5
Липецкая область	128.9	124.8	105.3	120.1
Московская область	112.9	119.6	113.7	117.4
Орловская область	131.2	119.7	134.8	117.9
Рязанская область	121.8	144.9	127.6	118.3
Смоленская область	117.7	124.7	113.0	104.9
Тамбовская область	107.2	125.8	102.8	112.9
Тверская область	131.0	127.8	131.7	113.3
Тульская область	109.3	112.7	112.1	104.6
Ярославская область	117.4	129.8	118.7	111.2
г. Москва	126.7	115.9	120.0	107.1

МЕТОДОЛОГИЧЕСКИЕ ПОЯСНЕНИЯ

НАСЕЛЕНИЕ

В разделе приведены данные о численности, возрастном составе населения, рождаемости, смертности, а также о миграционных процессах.

Первоисточником получения сведений о населении являются переписи населения.

Сведения об **общей численности жителей**, их распределении по возрастным группам приведены по постоянному населению, к которому относятся лица, постоянно проживающие на данной территории, включая временно отсутствующих на момент переписи.

Распределение населения на городское и сельское производится по месту проживания, при этом городскими поселениями считаются населенные пункты, отнесенные в установленном законодательством порядке к категории городских. Все остальные населенные пункты считаются сельскими.

Сведения о **рождениях, смертях, браках и разводах** получают на основании ежегодной статистической разработки данных, содержащихся в записях актов гражданского состояния. В число родившихся включены только родившиеся живыми.

В соответствии со статьей 13.1 Федерального закона «Об актах гражданского состояния» от 15.11.1997 № 143-ФЗ с 1 октября 2018 г. был введен в действие Единый государственный реестр записей актов гражданского состояния (ЕГР ЗАГС). Согласно статье 13.2 указанного Федерального закона Росстат с 1 октября 2018 г. получает сведения о государственной регистрации рождений, смертей, заключения и расторжения браков из данного реестра.

С апреля 2012 года, в связи с изменениями (приказ Минздрава России от 16.01.2013 № 7н) к приказу Минздравсоцразвития России от 27.12.2011 г. № 1687н «О медицинских критериях рождения, форме документа о рождении и порядке его выдачи» в органах ЗАГС подлежат регистрации рождения и смерти новорожденных с экстремально низкой массой тела (менее 500 грамм), если они прожили более 168 часов после рождения (7 суток).

В России минимальный возраст вступления в брак, установленный законом – 18 лет для мужчин и для женщин. В отдельных случаях, по решению местных органов власти, он может быть снижен.

Датой заключения брака считается дата его регистрации в органах ЗАГС. Брак считается расторгнутым с момента регистрации его расторжения (с момента развода).

Источником информации о *причинах смерти* являются записи в медицинских свидетельствах о смерти, составляемых врачом относительно заболевания, несчастного случая, убийства, самоубийства и другого внешнего воздействия (повреждения в результате действий, предусмотренных законом, повреждения без уточнения их случайного или преднамеренного характера, повреждения в результате военных действий), послуживших причиной смерти.

Разработка записей актов на умерших по причинам смерти с 1999 г. производилась по Краткой номенклатуре причин смерти 1997 г., основанной на Международной статистической классификации болезней и проблем, связанных со здоровьем (X пересмотр Всемирной организации здравоохранения 1989 г.). С 2011 г. разработка производится согласно Краткой номенклатуре причин смерти 2010 г., основанной на Международной статистической классификации болезней и проблем,

связанных со здоровьем (X пересмотр Всемирной организации здравоохранения 1989 г.).

Общие коэффициенты рождаемости и смертности – отношение соответственно числа родившихся (живыми) и числа умерших в течение календарного года к среднегодовой численности населения. Исчисляются в промилле (на 1000 человек населения).

Коэффициент естественного прироста – разность общих коэффициентов рождаемости и смертности. Исчисляется в промилле.

Общие коэффициенты брачности и разводимости - отношение числа зарегистрированных в течение календарного года браков и разводов к среднегодовой численности населения. Как и общие коэффициенты рождаемости и смертности, они исчисляются в промилле.

Среднегодовая численность населения – средняя арифметическая из величин численности на начало данного и начало следующего года.

Общие показатели естественного движения используются, как правило, для оценки изменения численности населения. Для развернутой (полной) характеристики демографической ситуации наряду с общими коэффициентами используются и **специальные коэффициенты**.

Среди них:

ожидаемая продолжительность жизни при рождении – число лет, которое в среднем предстояло бы прожить человеку из поколения родившихся при условии, что на протяжении всей жизни этого поколения повозрастная смертность останется на уровне того года, для которого вычислен показатель;

коэффициент смертности по причинам смерти – отношение чисел умерших от указанных причин смерти к среднегодовой численности населения по текущей оценке. Исчисляются на 100000 человек населения;

коэффициент младенческой смертности исчисляется как сумма двух составляющих, первая из которых – отношение числа умерших в возрасте до одного года из поколения, родившегося в том году, для которого исчисляется коэффициент, к общему числу родившихся в том же году, а вторая – отношение числа умерших в возрасте до одного года из поколения, родившегося в предыдущем году, к общему числу родившихся в предыдущем году. Исчисляется в промилле.

Данные о **миграции** населения получены в результате разработки документов статистического учета прибытий и выбытий, поступающих от территориальных органов Министерства внутренних дел Российской Федерации (с 2019 г. – форм федерального статистического наблюдения), которые составляются при регистрации и снятии с регистрационного учета населения по месту жительства, а также при регистрации по месту пребывания на срок 9 месяцев и более.

Формирование числа выбывших осуществляется автоматически в процессе электронной обработки данных о миграции населения при перемещениях в пределах Российской Федерации, а также по истечении срока пребывания у мигрантов независимо от места прежнего жительства.

Понятия "прибывшие" и "выбывшие" характеризуют миграцию с некоторой условностью, так как одно и то же лицо может в течение года менять место постоянного жительства не один раз.

ТРУД

Раздел представляет данные о численности и составе рабочей силы, занятых и безработных, а также о профессиональных заболеваниях и травматизме на производстве.

Рабочая сила – лица в возрасте 15 лет и старше, которые в рассматриваемый период считаются занятыми или безработными.

Уровень участия в составе рабочей силы – отношение численности рабочей силы определенной возрастной группы к общей численности населения соответствующей возрастной группы, рассчитанное в процентах.

К занятым относятся лица в возрасте 15 лет и старше, которые в течение обследуемой недели осуществляли любую деятельность, связанную с производством товаров или оказанием услуг за оплату или прибыль. В численность занятых включаются также лица, временно отсутствующие на рабочем месте в течение короткого промежутка времени и сохранившие связь с рабочим местом во время отсутствия.

Уровень занятости – отношение численности занятого населения определенной возрастной группы к общей численности населения соответствующей возрастной группы, рассчитанное в процентах.

Данные о среднегодовой численности занятых в экономике формируются по основной работе гражданского населения один раз в год при составлении баланса трудовых ресурсов на основе сведений полученных от организаций, материалов выборочного обследования рабочей силы, данных органов исполнительной власти. В среднегодовую численность занятых включаются работающие иностранные граждане, как постоянно проживающие, так и временно находящиеся на территории Тульской области.

Среднесписочная численность работников организаций исчислена путем суммирования численности работников списочного состава за каждый календарный день месяца и деления полученной суммы на число календарных дней месяца. Женщины, находящиеся в отпусках по беременности и родам и в дополнительных отпусках по уходу за ребенком, работники, обучающиеся в образовательных учреждениях и находящиеся в дополнительном отпуске без сохранения заработной платы, а также поступившие в образовательные учреждения и находящиеся в отпусках без сохранения заработной платы для сдачи вступительных экзаменов, в среднесписочную численность работников **не включены**.

К безработным, применительно к стандартам Международной организации труда (МОТ), относятся лица в возрасте 15 лет и старше, которые в рассматриваемый период одновременно удовлетворяли следующим критериям:

не имели работы (доходного занятия);

занимались поиском работы в течение последних четырех недель, используя при этом любые способы;

были готовы приступить к работе в течение обследуемой недели.

Обучающиеся, студенты, пенсионеры и инвалиды учитываются в качестве безработных, если они не имели работы, занимались поиском работы и были готовы приступить к ней.

К безработным, зарегистрированным в органах службы занятости населения, относятся трудоспособные граждане, не имеющие работы и заработка (трудового дохода), проживающие на территории Российской Федерации,

зарегистрированные в органах службы занятости населения по месту жительства в целях поиска подходящей работы, ищущие работу и готовые приступить к ней.

Уровень безработицы – отношение численности безработных определенной возрастной группы к численности рабочей силы соответствующей возрастной группы (в процентах).

Уровень зарегистрированной безработицы - отношение численности безработных, зарегистрированных в государственных учреждениях занятости населения, к численности рабочей силы, рассчитанный в процентах.

Численность трудоустроенных граждан – общая численность лиц, получивших в рассматриваемый период работу при содействии органов службы занятости населения.

В численность **принятых** работников включаются лица, зачисленные в отчетном периоде в организацию приказом (распоряжением) о приеме на работу. В число **выбывших** включаются все работники, оставившие работу в данной организации независимо от оснований (расторжение трудового договора по инициативе работника, инициативе администрации, соглашению сторон; перевод работника с его согласия в другую организацию и др.), уход или перевод которых оформлен приказом (распоряжением).

Под **забастовкой** подразумевается временный добровольный отказ работников от исполнения трудовых обязанностей (полностью или частично) в целях разрешения коллективного трудового спора. Забастовкой не считается приостановка работы из-за недопоставки оборудования, сырья, материалов, комплектующих деталей по причине забастовки на предприятиях-поставщиках.

К числу **пострадавших при несчастных случаях на производстве** с утратой трудоспособности на один рабочий день и более и со смертельным исходом относятся лица, пострадавшие при исполнении ими трудовых обязанностей или работ на территории организации и в других случаях, предусмотренных законодательством Российской Федерации, и подлежащие учету на основании нормативных документов.

УРОВЕНЬ ЖИЗНИ НАСЕЛЕНИЯ

Раздел содержит информацию об объеме, составе, направлениях использования и дифференциации распределения денежных доходов населения, структуре потребительских расходов домашних хозяйств.

Среднедушевые денежные доходы (в месяц) исчисляются делением годового объема денежных доходов на 12 и на среднегодовую численность населения.

Реальные размеры денежных доходов населения, начисленной заработной платы, назначенных пенсий – относительные показатели, исчисленные путем деления индексов номинальных размеров (т.е. фактически сложившегося в отчетном периоде) денежных доходов населения, начисленной заработной платы, назначенных пенсий на индекс потребительских цен за соответствующий временной период.

Денежные доходы населения включают оплату труда наемных работников, доходы от предпринимательской деятельности и другой производственной деятельности, социальные выплаты (пенсии, пособия, стипендии и другие выплаты), доходы от собственности (дивиденды, проценты, начисленные по денежным средствам на банковских счетах физических лиц в кредитных организациях, выплата доходов по государственным и другим ценным бумагам, инвестиционный доход, доход от собственности держателей полисов), прочие денежные поступления.

Денежные расходы населения – включают расходы на покупку товаров и оплату услуг, платежи за товары (работы, услуги) зарубежным поставщикам за

безналичный и наличный расчет, включая сальдо трансграничной Интернет-торговли; расходы на оплату обязательных платежей и разнообразных взносов; прочие расходы населения.

К сбережениям населения относятся: прирост (уменьшение) сбережений на рублевых и валютных счетах в банках Российской Федерации и за рубежом; прирост (уменьшение) средств в форме кредитов и займов от иностранных контрагентов; прирост (уменьшение) сбережений в ценных бумагах (включая векселя и долговые ценные бумаги); расходы на покупку недвижимости (включая сальдо операций с инструментами участия в капитале и недвижимостью за рубежом); прирост (уменьшение) наличных денег на руках у населения в рублях и в иностранной валюте в рублевом эквиваленте; прирост (уменьшение) прочих сбережений. Общий объем сбережений населения корректируется на величину финансовых обязательств (кредиты, ссуды) и на величину реализации финансовых активов (средств от продажи и погашения инвестиционных паев, от реализации долей участия в уставном капитале организаций и др.).

Среднемесячная номинальная начисленная заработная плата работников в целом по области рассчитывается делением фонда начисленной заработной платы работников списочного и несписочного состава и внешних совместителей на среднесписочную численность работников и на количество месяцев в периоде.

Среднемесячная номинальная начисленная заработная плата работников по видам экономической деятельности рассчитывается делением фонда начисленной заработной платы работников списочного состава и внешних совместителей на среднесписочную численность работников и на количество месяцев в периоде.

В фонд заработной платы включаются начисленные работникам суммы оплаты труда в денежной и неденежной формах за отработанное и неотработанное время, компенсационные выплаты, связанные с режимом и условиями труда, доплаты и надбавки, премии, единовременные поощрительные выплаты, а также оплата питания и проживания, имеющая системный характер. Пособия, получаемые работниками из государственных социальных внебюджетных фондов, не включаются в фонд заработной платы и среднемесячную заработную плату.

Реальная начисленная заработная плата характеризует покупательную способность заработной платы в отчетном периоде в связи с изменением цен на потребительские товары и услуги по сравнению с базисным периодом. Для этого рассчитывается индекс реальной начисленной заработной платы путем деления индекса номинальной начисленной заработной платы на индекс потребительских цен за один и тот же временной период.

Среднемесячная начисленная заработная плата наемных работников в организациях, у индивидуальных предпринимателей и физических лиц (среднемесячный доход от трудовой деятельности) - отражает начисленную работникам заработную плату по основному месту работы с учетом налогов и других удержаний в соответствии с действующим законодательством Российской Федерации.

Наёмные работники - это лица, выполнявшие работу по найму, которые заключили письменный трудовой договор, контракт или устное соглашение с работодателем (руководителем организации любой формы собственности, индивидуальным предпринимателем или физическим лицом) об условиях трудовой деятельности, за которую они получают оговоренную при найме (при заключении договора) оплату наличными деньгами или в натуральной форме.

Показатель рассчитывается по следующим категориям наемных работников:

- работники организаций - юридических лиц (включая работников крупных и средних организаций, малых предприятий и микропредприятий);

- лица, выполнявшие работу по договорам гражданско-правового характера в организациях - юридических лицах, для которых эта работа является основной (единственной);

- работники у индивидуальных предпринимателей и физических лиц, не являющихся индивидуальными предпринимателями.

В общей численности наемных работников не учтены военнослужащие и лица, находящиеся в отпуске по уходу за ребенком в возрасте до 3 лет. В численность наемных работников включаются иностранные граждане, осуществляющие трудовую деятельность в Российской Федерации.

Средний размер назначенных пенсий определяется делением общей суммы назначенных месячных пенсий на численность пенсионеров, состоящих на учете в системе Пенсионного Фонда РФ.

Величина прожиточного минимума в соответствии с Федеральным законом от 24 октября 1997 года № 134-ФЗ «О прожиточном минимуме в Российской Федерации», представляет собой оценку потребительской корзины, а также обязательные платежи и сборы. Потребительская корзина включает минимальные наборы продуктов питания, непродовольственных товаров и услуг, необходимых для сохранения здоровья человека и обеспечения его жизнедеятельности.

Величина прожиточного минимума по Тульской области определяется ежегодно в среднем на душу населения, а также для трех социально-демографических групп населения (трудоспособное население, пенсионеры, дети) и устанавливается правительством Тульской области.

В соответствии с внесением поправок в Федеральным законом от 24 октября 1997 года № 134-ФЗ «О прожиточном минимуме в Российской Федерации» (ред. Федерального закона от 29 декабря 2020г. №473-ФЗ) изменился порядок и периодичность установления величины прожиточного минимума и с 2021 г. предоставляются 1 раз в год.

Численность населения с денежными доходами ниже величины прожиточного минимума определяется на основе данных о распределении населения по величине среднедушевых денежных доходов и является результатом их соизмерения с величиной прожиточного минимума.

Коэффициент фондов (коэффициент дифференциации доходов) характеризует степень социального расслоения и определяется как соотношение между средними уровнями денежных доходов 10% населения с самыми высокими доходами и 10% населения с самыми низкими доходами.

Коэффициент Джини (индекс концентрации доходов) характеризует степень отклонения линии фактического распределения общего объема денежных доходов населения от линии их равномерного распределения. Величина коэффициента может варьироваться от 0 до 1, при этом, чем выше значение показателя, тем более неравномерно распределены доходы в обществе.

Распределение населения по величине среднедушевых денежных доходов характеризует дифференциацию населения по уровню материального достатка и представляет собой показатели численности (или долей) постоянного населения, сгруппированные в заданных интервалах по уровню среднедушевых денежных доходов. Расчеты распределения населения по величине среднедушевых денежных доходов осуществляются в соответствии с методикой, утвержденной постановлением Госкомстата России от 16 июля 1996 года №61 по согласованию с рядом заинтересованных министерств и ведомств. Ряды распределения строятся с применением метода имитационного моделирования путем преобразования эмпирического распределения, полученного на основе данных выборочного обследования бюджетов домашних хозяйств, в ряд распределения, соответствующий значению

группировочного признака в генеральной совокупности (среднедушевому денежному доходу, полученному по данным баланса денежных доходов и расходов населения).

Распределение общего объема денежных доходов по различным группам населения выражается через долю общего объема денежных доходов, которая приходится на каждую из 20 - процентных групп населения, ранжированного по мере возрастания среднедушевых денежных доходов.

Выборочное обследование бюджетов домашних хозяйств является методом государственного статистического наблюдения за уровнем жизни населения.

Область изучения и распространения данных бюджетного обследования определяется целями: получения данных о распределении населения по уровню материального благосостояния, получения весовых показателей для расчета индекса потребительских цен, обеспечения данных для составления счетов сектора домашних хозяйств в системе национальных счетов.

Обследование бюджетов домашних хозяйств в Тульской области проводится ежеквартально по выборочному методу и охватывает 575 домохозяйств, в том числе 450 домохозяйств в городской и 125 домохозяйств в сельской местности. Итоги обследования разрабатываются ежеквартально и за год в целом.

Начиная с 1997 года для формирования выборочной совокупности домашних хозяйств применяется двухступенчатая случайная выборка, построенная по территориальному принципу. Конечной единицей отбора является домашнее хозяйство.

Потребительские расходы домашних хозяйств являются частью денежных расходов, которые направляются на приобретение потребительских товаров и услуг. В их составе не учитываются расходы на покупку произведений искусства, антиквариата, ювелирных изделий, приобретенных в качестве капиталовложений, оплату материалов и работ по строительству и капитальному ремонту жилых или подсобных помещений, являющиеся инвестициями.

Для данных по расходам домохозяйств на оплату потребительских товаров и услуг, используется Классификатор индивидуального потребления домашних хозяйств по целям (КИПЦ-ДХ).

Жилищный фонд – совокупность всех жилых помещений, находящихся на территории области.

Жилым помещением признается изолированное помещение, которое является недвижимым имуществом и пригодно для постоянного проживания граждан (отвечает установленным санитарным и техническим правилам и нормам, иным требованиям законодательства).

В составе жилищного фонда не учитываются дачи, летние садовые домики, спортивные и туристические базы, мотели, кемпинги, санатории, дома отдыха, пансионаты, дома для приезжих, гостиницы, казармы, кельи, железнодорожные вагончики и другие строения.

Общая площадь жилого помещения состоит из суммы площади всех частей такого помещения, включая площадь вспомогательного использования, предназначенных для удовлетворения гражданами бытовых и иных нужд, связанных с их проживанием в жилом помещении, за исключением балконов, лоджий, веранд и террас.

ОБРАЗОВАНИЕ

Раздел представляет данные о деятельности организаций, осуществляющих образовательную деятельность по образовательным программам дошкольного образования, присмотр и уход за детьми; дополнительным общеобразовательным программам для детей; к образовательным программам начального, основного и среднего общего образования; образовательным программам среднего профессионального образования; образовательным программам высшего образования – программам бакалавриата, программам специалитета, программам магистратуры, программам профессионального обучения; дополнительным профессиональным программам; программам подготовки научно-педагогических кадров в аспирантуре.

По данным Туластата приведена официальная статистическая информация по организациям, осуществляющим образовательную деятельность по образовательным программам дошкольного образования, присмотр и уход за детьми; по организациям, осуществляющим образовательную деятельность по дополнительным общеобразовательным программам для детей; организациям, осуществляющим образовательную деятельность по программам подготовки научно-педагогических кадров в аспирантуре, а также осуществляющим подготовку научных кадров в докторантуре; по данным Минпросвещения России – по организациям, осуществляющим образовательную деятельность по образовательным программам начального, основного и среднего общего образования, по образовательным организациям, осуществляющим образовательную деятельность по программам подготовки квалифицированных рабочих, служащих и специалистов среднего звена; по образовательным организациям, осуществляющим образовательную деятельность по программам профессионального обучения; по данным Минобрнауки России – по образовательным организациям высшего образования и научным организациям, осуществляющим образовательную деятельность по программам бакалавриата, специалитета, магистратуры, по образовательным организациям, осуществляющим образовательную деятельность по дополнительным профессиональным программам.

К организациям, осуществляющим образовательную деятельность по образовательным программам дошкольного образования, присмотр и уход за детьми относятся организации: дошкольные образовательные, общеобразовательные, профессиональные образовательные, высшего образования, дополнительного образования детей, иные юридические лица (организации здравоохранения, социального обслуживания, науки, культуры и др., осуществляющие образовательную деятельность по образовательным программам дошкольного образования, присмотр и уход за детьми в качестве дополнительной к своей основной деятельности).

К воспитанникам относятся лица, осваивающие образовательную программу дошкольного образования, а также лица, в отношении которых установлен только присмотр и уход.

Общее образование может быть получено в общеобразовательных организациях, профессиональных образовательных организациях, образовательных организациях высшего образования, иных организациях. К иным организациям относятся организации, осуществляющие обучение по образовательным программам начального, основного и среднего общего образования в качестве дополнительной к своей основной деятельности.

Среднее профессиональное образование по программам подготовки квалифицированных рабочих, служащих и программам подготовки специалистов среднего звена может быть получено в профессиональных образовательных организациях и образовательных организациях высшего образования, осуществляющих

образовательную деятельность по образовательным программам среднего профессионального образования - программам подготовки квалифицированных рабочих, служащих и программам подготовки специалистов среднего звена.

Высшее образование по программам бакалавриата, специалитета и магистратуры может быть получено в образовательных организациях высшего образования и научных организациях по программам магистратуры.

В численность студентов, приема и выпуска по образовательным программам среднего профессионального образования и образовательным программам высшего образования, программам бакалавриата, программам специалитета, программам магистратуры включены граждане иностранных государств и лица без гражданства, обучающиеся на условиях общего приема.

Аспирантура – подготовка кадров высшей квалификации по программам подготовки научно-педагогических кадров в образовательных организациях высшего образования, организациях дополнительного профессионального образования, научных организациях и иных организациях. К освоению программ подготовки научно-педагогических кадров в аспирантуре допускаются лица, имеющие образование не ниже высшего (специалитет или магистратура) (п.4 ст.69 Федерального закона от 29.12.2012 № 273-ФЗ «Об образовании в Российской Федерации»).

Аспиранты – лица, обучающиеся в аспирантуре по программе подготовки научно-педагогических кадров (п.4 ст.33 Федерального закона от 29.12.2012 № 273-ФЗ «Об образовании в Российской Федерации»).

Докторантура – форма подготовки научных кадров.

Докторанты – лица, имеющие ученую степень кандидата наук и направленные в докторантуру для подготовки диссертации на соискание ученой степени доктора наук, соответствующие требованиям, указанным в разделе II Положения о докторантуре, утвержденного постановлением Правительства Российской Федерации от 04.04.2014 № 267.

Численность аспирантов, начиная с отчета за 2019 год, приводится на конец года, включая иностранных граждан и лиц без гражданства, обучающихся на условиях общего приема. Численность докторантов приводится на конец года, включая граждан из стран СНГ и других зарубежных стран.

ЗДРАВООХРАНЕНИЕ

В разделе приведены данные о сети и кадрах медицинских организаций, о заболеваемости и инвалидности населения.

В общую численность врачей и среднего медицинского персонала включаются лица с высшим медицинским образованием и со средним медицинским образованием соответственно, занятые в лечебно-профилактических организациях, организациях служб по надзору в сфере защиты прав потребителей и благополучия человека, учреждениях социального обеспечения, клиниках ВУЗов и НИИ, дошкольных учреждениях, школах, домах ребенка и др.

В больничных организациях учету подлежат **койки**, оборудованные необходимым инвентарем.

В число амбулаторно-поликлинических организаций включаются все медицинские организации, которые ведут амбулаторный прием (поликлиники, амбулатории, диспансеры, поликлинические отделения в составе больничных организаций и др.).

Для статистической разработки данных о заболеваемости населения с 1999 г. применяется Международная статистическая классификация болезней и проблем, связанных со здоровьем (X пересмотр Всемирной организации здравоохранения 1989 г.).

КУЛЬТУРА, ТУРИЗМ И ОТДЫХ

Раздел представляет данные о библиотеках, театрах, музеях, выпуске печатной продукции, организациях культурно-досугового типа. Содержит статистическую информацию о коллективных средствах размещения (гостиницах и аналогичных средствах размещения, санаторно-курортных организациях, организациях отдыха), деятельности туристских фирм, организациях отдыха детей и их оздоровления.

Сведения о библиотеках, театрах, музеях, организациях культурно-досугового типа приводятся по данным Минкультуры России, о печати – филиала «Российская книжная палата» ФГУП ИТАР-ТАСС, ТАСС.

К числу **общедоступных (публичных) библиотек** отнесены библиотеки, имеющие универсальные книжные фонды и удовлетворяющие массовые запросы населения на литературу. Кроме того, на территории Российской Федерации осуществляют деятельность научные, учебные, технические и другие специальные библиотеки. Учет таких библиотек осуществляется путем проведения переписей.

К числу **организаций культурно-досугового типа** отнесены клубы; центры культуры и досуга; дома и дворцы культуры; дома интеллигенции, книги, кино, эстетического воспитания детей, женщин, молодежи, пенсионеров; национальные культурные центры; центры традиционной культуры; дома ремесел и фольклора; автоклубы, агиткультбригады, плавучие культбазы; культурно-спортивные и социально-культурные комплексы и др.

В показатели по **театрам** не включены данные по народным, любительским коллективам.

Гостиницы и аналогичные средства размещения – организации, которые предоставляют помещение для временного проживания. К ним относятся гостиницы, мотели, хостелы, другие организации гостиничного типа.

Санаторно-курортные организации – лечебно-профилактические организации, оснащенные койками и обеспечивающие реабилитационное лечение, главным образом, на основе использования целебных свойств природных факторов. К ним относятся санатории, санатории-профилактории и др.

Организации отдыха – оздоровительные организации, предназначенные для отдыха. К ним относятся дома отдыха, базы отдыха, пансионаты, кемпинги и другие организации отдыха, туристские базы.

Санаторно-курортные организации и организации отдыха расположены, как правило, в пределах курортов, лечебно-оздоровительных местностей, в пригородных зонах.

Въездная туристская поездка – путешествие посетителя с момента въезда в страну до момента выезда.

Выездная туристская поездка – путешествие посетителя с момента отъезда из страны постоянного проживания до момента возвращения.

Поездки охватывают деятельность лиц, которые путешествуют в какую-либо страну, не являющуюся страной их обычного местожительства, на срок, не превышающий 6 месяцев, с целью отдыха, деловыми или прочими целями.

ПРОИЗВОДСТВО И ИСПОЛЬЗОВАНИЕ ВАЛОВОГО РЕГИОНАЛЬНОГО ПРОДУКТА

В данном разделе публикуются важнейшие показатели системы региональных национальных счетов Тульской области за 2016-2021 гг. Динамические ряды, начиная с 2016 года, содержат изменения, связанные с внедрением международной методологии оценки жилищных услуг, производимых и потребляемых собственниками жилья; оценкой потребления основного капитала, исходя из его текущей рыночной стоимости.

Система национальных счетов (СНС) представляет собой систему взаимосвязанных показателей, применяемых для описания и анализа макроэкономических процессов. Ключевым показателем системы на региональном уровне является **валовой региональный продукт (ВРП)** - обобщающий показатель экономической деятельности региона, характеризующий стоимость товаров и услуг, произведенных предприятиями всех видов деятельности на территории региона. Валовой региональный продукт рассчитывается в текущих основных ценах, включающих субсидии на продукты, но не включающих налоги на продукты. Для определения реальных темпов роста валового регионального продукта производится его расчет в сопоставимых ценах. В границы производства в СНС включается скрытое производство (экономическая деятельность, разрешенная законом, но скрываемая или преуменьшаемая с целью уклонения от налогов и др.), а также неформальное производство – производственная деятельность некорпорированных предприятий домашних хозяйств, не подпадающая под прямое статистическое наблюдение. В настоящее время в состав неформального производства включается производство некорпорированными предприятиями рыночной продукции и продукции для собственного использования. Производство в СНС характеризуется показателями выпуска, промежуточного потребления и валового регионального продукта.

Выпуск представляет собой суммарную стоимость товаров и услуг, являющихся результатом производственной деятельности единиц-резидентов экономики в отчетном периоде. Текущие цены могут быть основными и рыночными. Основными называются цены, включающие субсидии на продукты, но не включающие налоги на продукты. В основных ценах принято исчислять выпуск в отраслевом разрезе. Рыночные цены, наоборот, включают в себя налоги на продукты, но не включают субсидии. В рыночных ценах исчисляются показатели выпуска и валового внутреннего продукта на уровне экономики в целом.

Промежуточное потребление состоит из стоимости товаров и услуг, которые трансформируются или полностью потребляются в процессе производства в отчетном периоде.

Валовая добавленная стоимость исчисляется на уровне видов экономической деятельности и секторов как разность между выпуском товаров и услуг и промежуточным потреблением. Термин "валовая" указывает на то, что показатель определен до вычета потребления основного капитала.

Чистые налоги на производство и импорт включают в себя налоги на продукты и импорт и другие налоги на производство. Термин «чистые» в данном случае означает, что налоги показаны за вычетом соответствующих субсидий. Субсидии – текущие некомпенсированные выплаты из государственного бюджета предприятиям при условии производства ими определенного вида продукции или услуг.

Налоги на продукты включают налоги, размер которых прямо зависит от стоимости произведенной продукции и оказанных услуг. К налогам на продукты

относятся: налог на добавленную стоимость, акцизы, налоги на импортируемые товары и услуги и некоторые другие.

Другие налоги на производство – это налоги, связанные с использованием факторов производства (труда, земли, капитала), а также платежи за лицензии и разрешение заниматься какой-либо деятельностью или другие обязательные платежи, уплата которых необходима для деятельности производящей единицы – резидента. К ним относятся налог на имущество предприятий, земельный налог, транспортный налог, лицензионные сборы и некоторые другие.

Валовой региональный продукт на стадии производства получается путем суммирования валовой добавленной стоимости по видам деятельности экономики в основных ценах.

Оплата труда наемных работников представляет собой вознаграждение в денежной или натуральной форме, выплачиваемое работодателем наемному работнику за работу, выполненную в отчетном периоде.

Она учитывается на основе начисленных сумм и включает в себя налоги на доходы и другие выплаты, которые подлежат уплате наемными работниками, даже если они фактически удерживаются нанимателями в административных интересах или по иным причинам, и выплачиваются непосредственно органами социального страхования, налоговым службам от лица наемного работника.

Валовая прибыль представляет собой ту часть добавленной стоимости, которая остается у производителей после вычета расходов, связанных с оплатой труда наемных работников, и чистых налогов на производство и импорт.

Конечное потребление складывается из расходов на конечное потребление домашних хозяйств, расходов государственного управления на индивидуальные товары и услуги и на коллективные услуги, расходов на конечное потребление некоммерческих организаций, обслуживающих домашние хозяйства.

Валовое накопление в целом по экономике показывает чистое приобретение резидентными единицами товаров и услуг, произведенных или поступивших по импорту в текущем периоде, но не потребленных в нем. Валовое накопление включает валовое накопление основного капитала, изменение запасов материальных оборотных средств и чистое приобретение ценностей.

Статистическое расхождение между произведенным и использованным валовым региональным продуктом показывает расхождение между значениями ВРП, рассчитанными различными способами.

ИНВЕСТИЦИИ

Раздел содержит статистику инвестиций в нефинансовые активы и финансовых вложений.

Инвестиции в нефинансовые активы включают в себя следующие элементы: инвестиции в основной капитал, инвестиции в непроизведенные нефинансовые активы.

Основное место в системе показателей, характеризующих объемы и структуру инвестиций в нефинансовые активы, занимают **инвестиции в основной капитал**, которые представляют собой совокупность затрат, направленных на строительство, реконструкцию (включая расширение и модернизацию) объектов, которые приводят к увеличению их первоначальной стоимости, приобретение машин, оборудования, транспортных средств, производственного и хозяйственного инвентаря, на формирование рабочего, продуктивного и племенного стада, насаждение и выращивание многолетних культур. Начиная с итогов за 2013 год в составе инвестиций в основной капитал учитываются также инвестиции в объекты интеллектуальной собственности:

произведения науки, литературы и искусства; программное обеспечение и базы данных для ЭВМ, изобретения, полезные модели, промышленные образцы, селекционные достижения, произведенные нематериальные поисковые затраты, затраты на научно-исследовательские опытно-конструкторские и технологические работы и т.д.

В состав инвестиций в основной капитал включены затраты, осуществленные за счет денежных средств граждан и юридических лиц, привлеченных организациями-застройщиками для долевого строительства.

Затраты на приобретение объектов незавершенного строительства и основных средств на вторичном рынке в объеме инвестиций в основной капитал не учитываются.

Распределение инвестиций в основной капитал **по видам экономической деятельности** осуществляется в соответствии с классификатором ОКВЭД, исходя из назначения основных средств, т.е. той сферы деятельности, в которой они будут функционировать.

Данные по инвестициям в основной капитал приведены в фактически действовавших ценах, индексы физического объема инвестиций в основной капитал рассчитаны в сопоставимых ценах. В качестве сопоставимых цен приняты среднегодовые цены предыдущего года.

С 2005 года инвестиции в основной капитал приведены без налога на добавленную стоимость.

Финансовые вложения – инвестиции организации в государственные и муниципальные ценные бумаги, ценные бумаги других организаций, в том числе долговые ценные бумаги, в которых дата и стоимость погашения определена (облигации, векселя); вклады в уставные (складочные) капиталы других организаций (в том числе дочерних и зависимых хозяйственных обществ); предоставленные другим организациям займы, депозитные вклады в кредитных организациях, дебиторская задолженность, приобретенная на основании уступки права требования, вклады организации-товарища по договору простого товарищества и пр.

Финансовые вложения, осуществляемые организацией, в зависимости от срока погашения займов и кредитов, подразделяются на долгосрочные и краткосрочные.

Долгосрочные финансовые вложения – вложения, осуществленные на срок более одного года с намерением получения доходов (дивидендов): инвестиции организаций в доходные активы (ценные бумаги) других организаций, уставные (складочные) капиталы других организаций, созданных на территории Российской Федерации или за ее пределами, государственные ценные бумаги (облигации и другие долговые обязательства) и т.п., а также предоставленные организацией другим организациям займы.

Краткосрочные финансовые вложения – вложения на срок не более одного года, осуществленные с намерением получения доходов (дивидендов): в дочерние и зависимые организации, инвестиции организации в ценные бумаги других организаций, государственные ценные бумаги и т.п., а также предоставленные другим организациям займы на срок не более одного года и пр.

ОСНОВНЫЕ ФОНДЫ

В данном разделе публикуются данные об элементах национального богатства Тульской области, основных фондах по видам экономической деятельности, коэффициентов обновления и выбытия основных фондов.

Основные фонды составляют важнейшую часть национального богатства России. Основные фонды – произведенные активы, подлежащие использованию неоднократно или постоянно в течение длительного периода, но не менее одного года, для производства товаров, оказания рыночных и нерыночных услуг, для управленческих нужд либо для представления другим организациям за плату во временное владение и пользование или во временное пользование.

К основным фондам относятся здания, сооружения, машины и оборудование (рабочие и силовые машины и оборудование, измерительные регулирующие приборы и устройства, лабораторное оборудование и вычислительная техника), транспортные средства, рабочий и продуктивный скот, многолетние насаждения и другие виды основных фондов.

Данные о наличии основных фондов приводятся по полной учетной стоимости. Она равна сумме учитываемых в бухгалтерских балансах организаций остаточной балансовой стоимости основных фондов и величины накопленного износа. Эта стоимость отражает наличие основных фондов без учета постепенной утраты их потребительских свойств в процессе эксплуатации.

Коэффициент обновления основных фондов – это отношение основных фондов, введенных в действие в течение года, к их наличию на конец года по полной учетной стоимости, в процентах. Этот показатель отражает удельный вес новых (введенных за год) основных фондов в их общем объеме.

Коэффициент выбытия основных фондов – это отношение ликвидированных за год основных фондов к их наличию на начало года по полной учетной стоимости, в процентах. Данный показатель, наряду с коэффициентом обновления, характеризует интенсивность процесса обновления основных фондов.

ПРЕДПРИЯТИЯ И ОРГАНИЗАЦИИ

В разделе приводятся данные о предприятиях и организациях Тульской области, включенных в Статистический регистр хозяйствующих субъектов (Статрегистр Росстата), полученные на основе сведений о государственной регистрации, предоставляемых Федеральной налоговой службой из Единого государственного реестра юридических лиц.

Распределение организаций по видам экономической деятельности и формам собственности приведено с использованием общероссийских классификаторов технико-экономической и социальной информации, установленных в соответствии с законодательством в области технического регулирования.

Распределение по видам экономической деятельности осуществляется по виду деятельности, заявленному хозяйствующим субъектом при государственной регистрации в качестве основного.

Государственной собственностью в Российской Федерации является имущество, принадлежащее на праве собственности Российской Федерации (федеральная собственность), и имущество, принадлежащее на праве собственности субъектам Российской Федерации – республикам, краям, областям, городам федерального значения, автономной области, автономным округам (собственность субъектов Российской Федерации).

Земля и другие природные ресурсы, не находящиеся в собственности граждан, юридических лиц либо муниципальных образований, являются государственной собственностью.

Имущество, принадлежащее на праве собственности городским и сельским поселениям, а также другим муниципальным образованиям, является **муниципальной собственностью**.

Частной собственностью является имущество, принадлежащее на праве собственности гражданам и юридическим лицам, за исключением отдельных видов имущества, которое в соответствии с законом не может принадлежать гражданам или юридическим лицам.

Собственностью общественных и религиозных организаций (объединений) является имущество, принадлежащее на праве собственности общественным и религиозным организациям (объединениям).

В оборот организаций включается стоимость отгруженных товаров собственного производства, выполненных работ и услуг собственными силами, а также выручка от продажи приобретенных ранее на стороне товаров (без налога на добавленную стоимость, акцизов и аналогичных обязательных платежей). Объем отгруженных товаров собственного производства представляет собой стоимость тех товаров, которые произведены юридическим лицом и фактически в отчетном периоде отгружены или отпущены в порядке продажи, а также прямого обмена на сторону (другим юридическим и физическим лицам), независимо от того, поступили деньги на счет продавца или нет. Данные по этому показателю представляют совокупность организаций с соответствующим основным видом деятельности и отражают коммерческую деятельность организаций.

Статистика финансов организаций содержит показатели, отражающие финансовое положение организаций. Сбор данных осуществляется на основе форм государственной статистической и бухгалтерской отчетности.

Сальдированный финансовый результат (прибыль минус убыток) – конечный финансовый результат, выявленный на основании бухгалтерского учета всех хозяйственных операций организаций. Представляет сумму прибыли (убытка) от продажи товаров, продукции (работ, услуг), основных средств, иного имущества организаций и доходов от прочих операций, уменьшенных на сумму расходов по этим операциям. Прочие доходы и расходы - штрафы, пени, неустойки за нарушение условий договоров; прибыль (убыток) прошлых лет, выявленная в отчетном году, курсовые разницы и др. Данные по сальдированному финансовому результату деятельности организаций приводятся в фактически действовавших ценах, структуре и методологии соответствующих лет.

Рентабельность организаций характеризует эффективность их деятельности.

Рентабельность проданных товаров, продукции (работ, услуг) рассчитывается как соотношение между величиной сальдированного финансового результата (прибыль минус убыток) от продажи товаров, продукции (работ, услуг) и себестоимостью проданных товаров, продукции (работ, услуг). В том случае, если получен убыток от продажи товаров, продукции (работ, услуг), имеет место убыточность.

Рентабельность активов – соотношение сальдированного финансового результата (прибыль минус убыток) и стоимости активов организаций. В том случае, если получен отрицательный сальдированный финансовый результат, имеет место убыточность.

Кредиторская задолженность – задолженность по расчетам с поставщиками и подрядчиками за поступившие материальные ценности, выполненные работы и оказанные услуги, в том числе задолженность, обеспеченная векселями выданными; задолженность по расчетам с дочерними и зависимыми обществами по всем видам операций, с рабочими и служащими по оплате труда, представляющая собой

начисленные, но не выплаченные суммы оплаты труда; задолженность по отчислениям на государственное социальное страхование, пенсионное обеспечение и медицинское страхование работников организации; задолженность по всем видам платежей в бюджет и внебюджетные фонды; задолженность организации по платежам по обязательному и добровольному страхованию имущества и работников организации и другим видам страхования, в которых организация является страхователем; авансы полученные, включающие сумму полученных авансов от сторонних организаций по предстоящим расчетам по заключенным договорам, а также штрафы, пени и неустойки, признанные организацией или по которым получены решения суда (арбитражного суда) или другого органа, имеющего в соответствии с законодательством Российской Федерации право на принятие решения об их взыскании и отнесенные на финансовые результаты организации, непогашенные суммы заемных средств, подлежащие погашению в соответствии с договорами.

Дебиторская задолженность – задолженность по расчетам с покупателями и заказчиками за товары, работы и услуги, в том числе задолженность, обеспеченная векселями полученными; задолженность по расчетам с дочерними и зависимыми обществами; суммы уплаченных другим организациям авансов по предстоящим расчетам в соответствии с заключенными договорами; задолженность по расчетам с прочими дебиторами, включающая в себя задолженность финансовых и налоговых органов (в том числе по переплате по налогам, сборам и прочим платежам в бюджет); задолженность работников организации по предоставленным им ссудам и займам за счет средств этой организации или кредита (ссуды на индивидуальное и кооперативное жилищное строительство, приобретение и благоустройство садовых участков, беспроцентные ссуды молодым семьям на улучшение жилищных условий или обзаведение домашним хозяйством и др.); задолженность подотчетных лиц, поставщиков по недостачам товарноматериальных ценностей, обнаруженным при приемке; задолженность по государственным заказам федеральным программам за поставленные товары, работы и услуги, также штрафы, пени и неустойки, признанные должником или по которым получены решения суда (арбитражного суда) или другого органа, имеющего в соответствии с законодательством Российской Федерации право на принятие решения об их взыскании, и отнесенные на финансовые результаты организации.

Просроченная задолженность – задолженность, не погашенная в сроки, установленные договором.

Суммарная задолженность по обязательствам организаций включает кредиторскую задолженность, задолженность по кредитам банков и займам.

Малые предприятия. Условия отнесения к малым предприятиям определены статьей 4 Федерального закона от 24 июля 2007 г. № 209-ФЗ «О развитии малого и среднего предпринимательства в Российской Федерации».

Порядок осуществления выборочных обследований малых предприятий установлен постановлением Правительства Российской Федерации от 16 февраля 2008 г. № 79 «О порядке проведения выборочных статистических наблюдений за деятельностью субъектов малого и среднего предпринимательства».

Данные сформированы по виду экономической деятельности (ОКВЭД2) регистрации предприятия, учтенному в едином реестре субъектов малого и среднего предпринимательства.

Крестьянское (фермерское) хозяйство представляет собой объединение граждан, связанных родством и (или) свойством, имеющих в общей собственности имущество и совместно осуществляющих производственную и иную хозяйственную деятельность (производство, переработку, хранение, транспортировку и реализацию сельскохозяйственной продукции), основанную на их личном участии.

ПРОМЫШЛЕННОЕ ПРОИЗВОДСТВО

Объем отгруженных товаров собственного производства, выполненных работ и услуг собственными силами – стоимость отгруженных или отпущенных в порядке продажи, а также прямого обмена (по договору мены) всех товаров собственного производства, работ и услуг, выполненных (оказанных) собственными силами. Разработка данного показателя в ОКВЭД2 осуществляется с 2017г.

Объем отгруженных товаров представляет собой стоимость товаров, которые произведены данным юридическим лицом и фактически отгружены (переданы) в отчетном периоде на сторону (другим юридическим и физическим лицам), включая товары, сданные по акту заказчику на месте, независимо от того, поступили деньги на счет продавца или нет.

Объем работ и услуг, выполненных собственными силами, представляет собой стоимость работ и услуг, оказанных (выполненных) организацией другим юридическим и физическим лицам.

Данные приводятся в фактических отпускных ценах без налога на добавленную стоимость, акцизов и аналогичных обязательных платежей.

Группировки по видам экономической деятельности представляют собой совокупность соответствующих фактических видов деятельности, осуществляемых организациями, независимо от их основного вида экономической деятельности.

В ряде случаев в соответствии с принятой учетной политикой отдельные организации представляют данные в целом по юридическому лицу по месту его нахождения.

Индекс производства – относительный показатель, характеризующий изменение масштабов производства в сравниваемых периодах. Различают индивидуальные и сводные индексы производства. Индивидуальные индексы отражают изменение выпуска одного продукта и исчисляются как отношение объемов производства данного вида продукта в натурально-вещественном выражении в сравниваемых периодах. Сводный индекс производства характеризует совокупные изменения всех видов продукции и отражает изменение создаваемой в процессе производства стоимости в результате изменения только физического объема производимой продукции. Для исчисления сводного индекса производства индивидуальные индексы по конкретным видам продукции поэтапно агрегируются в индексы по видам деятельности, подгруппам, группам, подклассам, классам и разделам ОКВЭД2.

Индекс промышленного производства - агрегированный индекс производства по видам экономической деятельности "Добыча полезных ископаемых", "Обработка производств", «Обеспечение электрической энергией, газом и паром; кондиционирование воздуха», «Водоснабжение; водоотведение, организация сбора и утилизации отходов, деятельность по ликвидации загрязнений».

Производство продукции в натуральном выражении включает продукцию, выработанную организацией (независимо от вида основной деятельности) как из собственного сырья и материалов, так и из неоплачиваемых сырья и материалов заказчика (давальческого), предназначенную для отпуска другим юридическим и физическим лицам, своему капитальному строительству и своим подразделениям, зачисленную в состав основных средств или оборотных активов (например, спецодежда, спецоснастка), выданную своим работникам в счет оплаты труда, а также израсходованную на собственные производственные нужды. В данных о производстве продукции учитывается вся продукция, в том числе двойного и военного назначения. Давальческое сырье - это сырье, принадлежащее заказчику и переданное на переработку другим организациям для производства из него

продукции в соответствии с заключенными договорами. Данные приводятся в соответствии с Общероссийским классификатором продукции по видам экономической деятельности (ОКПД 2).

Среднегодовая численность работников организаций определяется путем суммирования среднесписочной численности организаций за все месяцы года и деления полученной суммы на 12. Среднесписочная численность исчисляется путем суммирования численности работников списочного состава за каждый календарный день месяца и деления полученной суммы на число календарных дней месяца. В среднесписочную численность работников не включены женщины, находившиеся в отпусках по беременности и родам, лица, находившиеся в отпусках в связи с усыновлением новорожденного ребенка непосредственно из родильного дома, а также в отпусках по уходу за ребенком, работники, обучавшиеся в образовательных организациях и находившиеся в дополнительном отпуске без сохранения заработной платы, а также поступившие в образовательные организации и находившиеся в дополнительном отпуске без сохранения заработной платы для сдачи вступительных экзаменов.

Сальдированный финансовый результат (прибыль минус убыток) – конечный финансовый результат, выявленный на основании бухгалтерского учета всех хозяйственных операций организаций. Представляет сумму прибыли (убытка) от продажи товаров, продукции (работ, услуг), основных средств, иного имущества организаций и доходов от прочих операций, уменьшенных на сумму расходов по этим операциям. Прочие доходы и расходы - штрафы, пени, неустойки за нарушение условий договоров; прибыль (убыток) прошлых лет, выявленная в отчетном году, курсовые разницы и др. Данные по сальдированному финансовому результату деятельности организаций приводятся в фактически действовавших ценах, структуре и методологии соответствующих лет.

Рентабельность проданных товаров, продукции (работ, услуг) рассчитывается как соотношение между величиной сальдированного финансового результата (прибыль минус убыток) от продажи товаров, продукции (работ, услуг) и себестоимостью проданных товаров, продукции (работ, услуг). В том случае, если получен убыток от продажи товаров, продукции (работ, услуг), имеет место убыточность.

СЕЛЬСКОЕ И ЛЕСНОЕ ХОЗЯЙСТВО

В разделе содержится информация о структурных изменениях в сельскохозяйственном производстве, развитии индивидуального сектора на селе, состоянии материально-технической базы сельского хозяйства, продукции растениеводства и животноводства. Данные приводятся в целом по сельскому хозяйству и по категориям сельскохозяйственных производителей. Содержащиеся в разделе данные о посевных площадях сельскохозяйственных культур, поголовье сельскохозяйственных животных, производстве и реализации основных сельскохозяйственных продуктов по сельхозпроизводителям определяются на основании сведений форм федерального статистического наблюдения, в том числе по субъектам малого предпринимательства (включая крестьянские (фермерские) хозяйства) и хозяйствам населения – с применением выборочного метода наблюдения. Представлены сведения по лесному хозяйству.

По категории **«сельскохозяйственные организации»** показаны данные по хозяйственным товариществам, обществам и партнерствам, производственным кооперативам, унитарным предприятиям, подсобным хозяйствам несельскохозяйственных организаций и учреждений.

К **хозяйствам населения** относятся личные подсобные и другие индивидуальные хозяйства граждан в сельских и городских поселениях, а также хозяйства граждан, имеющих земельные участки в садоводческих, огороднических и дачных некоммерческих объединениях.

Личные подсобные хозяйства – форма сельскохозяйственной деятельности, осуществляемой личным трудом гражданина и членов его семьи в целях удовлетворения личных потребностей на земельном участке, предоставленном или приобретенном для ведения личного подсобного хозяйства. Землепользование хозяйств может состоять из приусадебных и полевых участков.

Садоводческое, огородническое или дачное некоммерческое объединение граждан – некоммерческая организация, учрежденная гражданами на добровольных началах для содействия ее членам в решении общих социально-хозяйственных задач ведения садоводства, огородничества и дачного хозяйства.

Крестьянское (фермерское) хозяйство – объединение граждан, связанных родством и (или) свойством, имеющих в общей собственности имущество и совместно осуществляющих производственную и иную хозяйственную деятельность (производство, переработку, хранение, транспортировку и реализацию сельскохозяйственной продукции), основанную на их личном участии.

Индивидуальный предприниматель по сельскохозяйственной деятельности – гражданин (физическое лицо), занимающийся предпринимательской деятельностью без образования юридического лица с момента его государственной регистрации в соответствии с Гражданским кодексом Российской Федерации и заявивший в Свидетельстве о государственной регистрации виды деятельности, отнесенные согласно Общероссийскому классификатору видов экономической деятельности (ОКВЭД) к сельскому хозяйству.

Продукция сельского хозяйства представляет собой сумму продукции растениеводства и продукции животноводства, произведенную за отчетный год всеми сельскохозяйственными производителями (сельскохозяйственными организациями, крестьянскими (фермерскими) хозяйствами и индивидуальными предпринимателями, хозяйствами населения), в стоимостной оценке в фактически действовавших ценах.

Объем продукции сельского хозяйства, начиная с 2000 г., сформирован в структуре Общероссийского классификатора видов экономической деятельности.

Продукция растениеводства включает стоимость сырых продуктов, полученных от урожая отчетного года – зерновых (включая рис), зернобобовых культур и семян масличных культур, овощей и культур бахчевых, корнеплодных и клубнеплодных культур, грибов и трюфелей, табака необработанного, культур волокнистых прядильных, соло срезанных и бутонов цветочных, семян цветочных культур, семян и другого семенного материала кормовых корнеплодов, семян однолетних и многолетних трав, многолетних культур прочих, а также изменение стоимости незавершенного производства в растениеводстве от начала к концу года (посадка и выращивание до плодоношения сельскохозяйственных культур и многолетних насаждений).

Продукция животноводства включает стоимость сырых продуктов, полученных в результате выращивания и хозяйственного использования сельскохозяйственных животных (молока, шерсти, яиц и прочих продуктов животного происхождения), стоимость выращивания (приплода, прироста, привеса) скота и птицы за год, стоимость продукции пчеловодства.

Для исчисления **индекса производства продукции сельского хозяйства** используется показатель ее объема в сопоставимых ценах предыдущего года. Индекс производства продукции сельского хозяйства – относительный показатель, характеризующий изменение объема произведенных продуктов растениеводства и животноводства в сравниваемых периодах.

Производство скота и птицы на убой – показатель, характеризующий результат использования скота и птицы для забоя на мясо. Общий объем производства скота и птицы на убой отражается в пересчете на убойный вес и включает как проданные скот и птицу, подлежащие забою, так и забитые в сельскохозяйственных организациях,

крестьянских (фермерских) хозяйствах, у индивидуальных предпринимателей и в хозяйствах населения.

Производство молока характеризуется фактически надоемным сырым коровьим и козьим молоком, независимо от того, было ли оно реализовано или потреблено в хозяйстве на выпойку молодняка. Молоко, высосанное молодняком при подсосном его содержании, в продукцию не включается и не учитывается при определении средних удоев.

Производство яиц включает их сбор за год от всех видов сельскохозяйственной птицы, в том числе яйца, пошедшие на воспроизводство птицы (инкубация и др.).

В **объем реализации** продуктов сельского хозяйства включается продажа продукции сельскохозяйственными организациями по всем каналам: организациям, осуществляющим закупки для государственных и муниципальных нужд, перерабатывающим организациям, организациям оптовой торговли, на рынках, биржах, аукционах, через собственную торговую сеть и организации общественного питания, в порядке оплаты труда, по бартеру и др.

Посевные площади – часть пашни, занятая под посевы сельскохозяйственных культур.

Валовой сбор сельскохозяйственных культур включает в себя объем собранной продукции как с основных, так и с повторных и междурядных посевов в сельскохозяйственных организациях, крестьянских (фермерских) хозяйствах, у индивидуальных предпринимателей и в хозяйствах населения.

Поголовье скота и птицы включает поголовье всех возрастных групп соответствующего вида сельскохозяйственных животных.

Информация об основных **продовольственных ресурсах** и их использовании формируется на базе данных федерального статистического наблюдения, данных обследования домашних хозяйств, таможенной статистики и других сведений, характеризующих источники образования продовольственных ресурсов и направления их использования за календарный год. Балансы продовольственных ресурсов (кроме баланса зерна) содержат данные как по сырым продуктам, так и по продуктам их переработки в переводе на основной вид продукции по соответствующим коэффициентам.

Лесовосстановление – проведение мероприятий по восстановлению лесов на вырубках, гарях, пустырях, прогалинах и иных бывших под лесом площадях. Лесовосстановление осуществляется путем естественного, искусственного (создание лесных культур) или комбинированного восстановления лесов.

К **лесным землям** относятся земли, покрытые лесной растительностью, и земли, не покрытые лесной растительностью, но предназначенные для ее восстановления: несомкнувшиеся лесные культуры; лесные питомники и плантации; естественные редины; фонд лесовосстановления (гари, погибшие насаждения, вырубки, прогалины, пустыри).

СТРОИТЕЛЬСТВО

В разделе представлены данные о деятельности строительных организаций, вводе в действие зданий, производственных мощностей, жилищном и социально-культурном строительстве.

К **строительным организациям** относятся все общестроительные и специализированные организации, включая ремонтно-строительные организации, тресты (управления) механизации и домостроительные комбинаты, буровые организации, осуществляющие строительство разведочных скважин на нефть и газ, и другие организации, зарегистрированные кодами ОКВЭД2, входящими в раздел F «Строительство».

Объем работ, выполненных по виду экономической деятельности «Строительство» – это строительные работы, выполненные организациями собственными силами на основании договоров и (или) контрактов, заключаемых с заказчиками, а также (начиная с 2015 года) работы, выполненные хозяйственным способом организациями и населением. В стоимость этих работ включаются работы по строительству новых объектов, по капитальному и текущему ремонту, реконструкции жилых и нежилых зданий и инженерных сооружений.

Стоимостные показатели по строительству приведены в фактически действовавших ценах, индексы физического объема работ, выполненных по виду экономической деятельности «Строительство», рассчитаны в сопоставимых ценах. В качестве сопоставимых цен приняты среднегодовые цены предыдущего года.

К зданиям относится строительная система, состоящая из несущих и ограждающих или совмещенных (несущих и ограждающих) конструкций, которые образуют надземный замкнутый объем, предназначенный для проживания или пребывания людей в зависимости от функционального назначения и для выполнения различного вида производственных процессов.

Общий строительный объем зданий определяется как сумма строительного объема выше отметки плюс минус 0,00 (надземная часть) и ниже этой отметки (подземная часть). Строительный объем надземной и подземной частей здания определяется в пределах ограничивающих поверхностей, проветриваемых подполий под зданиями, проектируемыми для строительства на вечномерзлых грунтах.

Общая площадь здания определяется как сумма площадей всех этажей здания (включая технические, мансардные, цокольные и подвальные), измеренных в пределах внутренних поверхностей наружных стен, а также площадей балконов и лоджий. Площади помещений определяются по их размерам, измеряемым между отделанными поверхностями стен и перегородок в уровне пола.

Общий строительный объем и площадь жилых зданий определяется в соответствии со СНиП 31-01-2003.

Ввод в действие мощностей – показатель мощности (производительности, вместимости, пропускной способности, площади, протяженности и т.д.), созданной в результате осуществления инвестиций в основной капитал.

Данные о вводе в действие объектов и мощностей производственного и социально-культурного назначения включают ввод за счет строительства и реконструкции.

Прирост производственных мощностей за счет технического перевооружения и проведения других организационно-технических мероприятий в эти данные не включен.

В данные об **общем числе построенных квартир** включены квартиры в законченных строительством жилых домах квартирного, гостиничного типа и общежитиях, квартиры в нежилых зданиях, а также в построенных населением индивидуальных жилых домах.

Общая площадь жилых помещений во введенных в эксплуатацию жилых и нежилых зданиях, жилых домах определяется как сумма площадей всех частей жилых помещений, включая площадь помещений вспомогательного использования, предназначенных для удовлетворения гражданами бытовых и иных нужд, связанных с их проживанием в жилом помещении, площадей лоджий, балконов, веранд, террас, подсчитываемых с соответствующими понижающими коэффициентами, а также жилых и подсобных помещений в построенных населением индивидуальных жилых домах. К помещениям вспомогательного использования относятся кухни, передние, холлы, внутриквартирные коридоры, ванные или душевые, туалеты, кладовые или хозяйственные встроенные шкафы. В домах-интернатах для престарелых и

инвалидов, ветеранов, специальных домах для одиноких престарелых, детских домах к подсобным помещениям относятся столовые, буфеты, клубы, читальни, спортивные залы, приемные пункты бытового обслуживания и медицинского обслуживания.

В общую площадь жилых помещений не входит площадь вестибюлей, тамбуров, лестничных клеток, лифтовых холлов, общих коридоров, а также площадь в жилых домах, предназначенная для встроено-пристроенных помещений.

ТОРГОВЛЯ И УСЛУГИ НАСЕЛЕНИЮ

Раздел представляет статистику розничной, оптовой торговли и потребительского рынка услуг. Публикуются статистические данные, характеризующие деятельность организаций розничной и оптовой торговли. Состояние розничной и оптовой торговли иллюстрируют данные об обороте торговли, индексах физического объема оборота розничной и оптовой торговли. Приведена также информация о товарной структуре оборота розничной торговли, продаже основных товаров, их качестве.

В разделе представлена информация об объеме платных услуг населению в целом и по отдельным видам услуг.

Информация в стоимостном выражении приведена в фактически действовавших ценах.

Оборот розничной торговли – выручка от продажи товаров населению для личного потребления или использования в домашнем хозяйстве за наличный расчет или оплаченных по кредитным карточкам, расчетным чекам банков, по перечислениям со счетов вкладчиков, по поручению физического лица без открытия счета, посредством платежных карт (электронных денег).

Стоимость товаров, проданных (отпущенных) отдельным категориям населения со скидкой, или полностью оплаченных органами социальной защиты, включается в оборот розничной торговли в полном объеме. В оборот розничной торговли не включается стоимость товаров, проданных (отпущенных) из розничной торговой сети юридическим лицам (в том числе организациям социальной сферы, спецпотребителям и т.п.) и индивидуальным предпринимателям, и оборот общественного питания.

Оборот розничной торговли включает данные как по организациям, для которых эта деятельность является основной, так и по организациям других видов деятельности, осуществляющим продажу товаров населению через собственные торговые заведения. Оборот розничной торговли также включает стоимость товаров, проданных населению индивидуальными предпринимателями и физическими лицами на розничных рынках и ярмарках.

Оборот розничной торговли формируется по данным сплошного федерального статистического наблюдения за организациями, не относящимися к субъектам малого предпринимательства, которое проводится с месячной периодичностью, ежеквартальных выборочных обследований малых предприятий розничной торговли (за исключением микропредприятий) и розничных рынков и ярмарок, а также, ежегодных выборочных обследований индивидуальных предпринимателей и микропредприятий с распространением полученных данных на генеральную совокупность объектов наблюдения.

Оборот розничной торговли приводится в фактических продажных ценах, включающих торговую наценку, налог на добавленную стоимость и аналогичные обязательные платежи.

Оборот оптовой торговли - выручка от реализации товаров, приобретенных ранее на стороне в целях перепродажи юридическим лицам и индивидуальным предпринимателям для профессионального использования (переработки или дальнейшей продажи).

Оборот оптовой торговли включает данные как по организациям, для которых эта деятельность является основной, так и по организациям других видов деятельности, осуществляющим оптовую торговлю.

Оборот оптовой торговли формируется по данным сплошного федерального статистического наблюдения за организациями, не относящимися к субъектам малого предпринимательства, выборочного обследования малых предприятий оптовой торговли (кроме микропредприятий), которые проводятся с месячной периодичностью, а также ежегодных выборочных обследований индивидуальных предпринимателей (начиная с 2007 года) и микропредприятий с распространением полученных данных на генеральную совокупность объектов наблюдения.

Оборот оптовой торговли приводится в фактических продажных ценах, включающих торговую наценку, налог на добавленную стоимость, акциз, экспортную пошлину, таможенные сборы и аналогичные обязательные платежи. Сумма вознаграждения комиссионеров (поверенных, агентов) отражается по фактической стоимости, включая НДС.

Кроме того, в соответствии с требованиями системы национальных счетов оборот розничной торговли торгующих организаций и оборот оптовой торговли досчитываются на объемы деятельности, не наблюдаемой прямыми статистическими методами и представляет собой денежный эквивалент объема услуг, оказанных резидентами российской экономики (юридическими лицами и физическими лицами, осуществляющими предпринимательскую деятельность без образования юридического лица (индивидуальными предпринимателями)), гражданам Российской Федерации, а также гражданам других государств (нерезидентам), потребляющим те или иные услуги на территории Российской Федерации. Этот показатель формируется на основании данных форм федерального статистического наблюдения и оценки ненаблюдаемой деятельности на рынке услуг (по методологии, утвержденной приказом Росстата от 29 сентября 2017 г. № 643).

Платные услуги населению включают: бытовые, транспортные, почтовой связи и курьерские, телекоммуникационные, жилищные, коммунальные, учреждений культуры, туристических агентств, туроператоров и прочие услуги по бронированию и сопутствующие им услуги, гостиниц и аналогичные услуги по предоставлению временного жилья, физической культуры и спорта (из них услуги фитнес-центров и спортивных клубов), медицинские, специализированных коллективных средств размещения (из них санаторно-курортных организаций), ветеринарные, юридические, системы образования, услуги, предоставляемые гражданам пожилого возраста и инвалидам и прочие платные услуги (из них электронные услуги и сервисы в области информационно-коммуникационных технологий).

Динамику оборота розничной торговли и розничной продажи, оптовой торговли, объема платных услуг характеризует индекс физического объема, исчисленный путем сопоставления его величины за отчетный и базисный периоды в сопоставимых ценах.

Данные по объему платных услуг населению за 2018-2020 годы уточнены за счет расширения круга административных источников (данные ФНС России о доходах самозанятых; данные ККТ для верификации информации об объеме отдельных видов платных услуг населению; данные лицензирующих органов и министерств для актуализации каталога респондентов).

Данные по объему платных услуг населению за 2021 год уточнены за счет включения административных данных об объеме средств за проезд населения по платным автомобильным дорогам и корректировки данных о доходах самозанятых в разрезе видов услуг на основе окончательных итогов сплошного федерального статистического наблюдения за деятельностью субъектов малого и среднего предпринимательства.

ТРАНСПОРТ

В разделе представлены данные об объемах перевозок грузов и пассажиров транспортом, о протяженности транспортных путей, аварийности на транспорте.

Информация, содержащаяся в таблицах раздела по грузовым и пассажирским перевозкам, дорогам местного значения и необщего пользования сформирована Туластатом; по дорогам федерального и регионального значения – Росавтодором. Сведения по аварийности на транспорте предоставлены УМВД России по Тульской области.

Перевезено грузов (объем перевозок грузов) - количество грузов в тоннах, перевезенных транспортом. Начальный момент процесса перевозок грузов отражается показателем «отправлено (отправление) грузов», конечный момент – «прибыло (прибытие) грузов». Для отдельных организаций транспорта для характеристики всего объема работы применяется показатель «перевезено (перевозка) грузов», который определяется как сумма отправленных грузов и принятых грузов от других организаций транспорта для перевозки. Единицей наблюдения в статистике перевозок грузов является отправка, т.е. партия груза, перевозка которой оформлена договором перевозки.

По всем видам транспорта кроме, автомобильного, объем перевезенных грузов показан по моменту отправления. На автомобильном транспорте учет перевезенных грузов осуществляется по моменту прибытия.

Грузооборот транспорта – объем работы транспорта по перевозкам грузов. Единицей измерения является тонно-километр. Исчисляется суммированием произведений массы перевезенных грузов в тоннах на расстояние перевозки в километрах (милях).

Информация по перевозкам грузов и грузообороту автомобильного транспорта приводится с учетом оценки деятельности субъектов малого предпринимательства и оценки деятельности индивидуальных предпринимателей, осуществляющих перевозку грузов на коммерческой основе.

Перевезено пассажиров – число пассажиров, перевезенных за определенный период времени. Учитывается по видам транспорта и видам сообщения. Единицей наблюдения в статистике перевозок пассажиров является пассажиропоездка. Момент учета отправленных пассажиров определяется на отдельных видах транспорта неодинаково: или по моменту приобретения билета (на железнодорожном, автомобильном, городском электрическом транспорте), или по моменту отправления транспортного средства (на водном и воздушном транспорте). Момент прибытия в статистике перевозок пассажиров на практике, за исключением воздушного транспорта, не используется.

Пассажирооборот транспорта – объем работы транспорта по перевозкам пассажиров. Единицей измерения является пассажиро-километр. Определяется суммированием произведений числа пассажиров по каждой позиции перевозки на расстояние перевозки; исчисляется отдельно по видам транспорта, сообщения и другим признакам.

Эксплуатационная длина железнодорожных путей общего пользования – протяженность в километрах железнодорожных линий общего пользования, измеряемая по оси главного пути, а на многопутных линиях – кратчайшего главного пути между осями разделительных пунктов (станций, разъездов, обгонных пунктов), ограничивающих эту линию.

К автомобильным дорогам **общего пользования** относятся: автомобильные дороги федерального, регионального или межмуниципального, местного значения

(включая улицы), предназначенные для движения транспортных средств неограниченного круга лиц.

Внутренние водные пути – естественные или искусственно созданные федеральные пути сообщения, обозначенные навигационными знаками или иным способом и используемые в целях судоходства.

ИНФОРМАЦИОННЫЕ И КОММУНИКАЦИОННЫЕ ТЕХНОЛОГИИ

Раздел содержит статистическую информацию об использовании информационных и коммуникационных технологий в организациях практически всех видов экономической деятельности (данные приведены по кругу обследуемых организаций (без субъектов малого предпринимательства), домашних хозяйствах.

Информация о доступности телекоммуникационных услуг приведена по данным Минцифры России о деятельности операторов связи¹⁾ - юридических лиц или индивидуальных предпринимателей, оказывающих услуги связи на основании соответствующей лицензии.

Цифровые технологии - технологии сбора, хранения, обработки, поиска, передачи и представления данных в электронном виде.

Интернет – глобальное (всемирное) множество независимых компьютерных сетей, соединенных между собой для обмена информацией по стандартным открытым протоколам.

Широкополосный доступ к сети Интернет – доступ к сети Интернет со скоростью передачи данных 256 кбит/сек и выше.

Интранет – распределенная корпоративная вычислительная сеть, базирующаяся на технологиях Интернета и предназначенная для обеспечения доступа сотрудников к корпоративным информационным электронным ресурсам.

Экстранет – расширение Интранета, содержащее выделенные области, к которым разрешен доступ внешним пользователям. Например, частичное предоставление доступа к корпоративным данным внешним пользователям о движении их заказов или о наличии продукции на складе.

Локальная вычислительная сеть соединяет две или более ЭВМ (возможно, разного типа), а также принтеры, сканеры, системы сигнализации (охранной, пожарной) и другое производственное оборудование или периферийные устройства, расположенные в пределах одного или нескольких соседних зданий, и не использует для этого средства связи общего назначения.

Облачные сервисы – технология распределенной обработки данных, в которой компьютерные ресурсы и мощности предоставляются пользователю как Интернет сервис.

Затраты на внедрение и использование цифровых технологий представляют собой выраженные в денежной форме фактические расходы организации, связанные с закупкой вычислительной техники и программного обеспечения, оплатой услуг связи, обучением сотрудников разработке и применению цифровых технологий, оплатой услуг сторонних организаций и специалистов, а также прочие расходы на цифровые технологии, включая затраты организации на разработку программных средств собственными силами. В составе затрат на цифровые технологии учитываются текущие и капитальные затраты обследованных организаций (без субъектов малого предпринимательства).

Активные абоненты – физические/юридические лица, воспользовавшиеся соответствующими услугами хотя бы один раз за отчетный квартал или внесшие абонентскую плату хотя бы за один месяц отчетного квартала.

¹⁾ Ст. 2 Федерального закона от 07.07.2003 № 126-ФЗ «О связи» (с изменениями).

Абоненты фиксированного доступа к сети Интернет – физические / юридические лица, заключившие договор/договоры на пользование услугами сети передачи данных по любой проводной технологии, включая доступ с использованием телефонной линии (Dial-up), на любой скорости.

ФИНАНСЫ

Раздел представляет статистику государственных финансов, денежно-кредитной системы, данные о финансовой деятельности организаций.

Статистика государственных финансов ведет учет доходов и расходов сектора государственного управления.

Информационная база статистики государственных финансов сформирована на основе данных, представленных министерством финансов Тульской области, Управлением ФНС России по Тульской области.

Для составления проектов и исполнения бюджетов всех уровней, начиная с 1995г., используется бюджетная классификация Российской Федерации.

Бюджет - форма образования и расходования денежных средств, предназначенных для финансового обеспечения задач и функций государства и местного самоуправления.

Федеральный бюджет и бюджеты государственных внебюджетных фондов Российской Федерации предназначены для исполнения расходных обязательств Российской Федерации.

Бюджет субъекта Российской Федерации (региональный бюджет) и бюджет территориального государственного внебюджетного фонда предназначены для исполнения расходных обязательств субъекта Российской Федерации.

Консолидированный бюджет Российской Федерации образуют федеральный бюджет и свод консолидированных бюджетов субъектов Российской Федерации (без учета межбюджетных трансфертов между этими бюджетами).

Консолидированный бюджет субъекта Российской Федерации образуют бюджет субъекта Российской Федерации и свод бюджетов муниципальных образований, входящих в состав субъекта Российской Федерации (без учета межбюджетных трансфертов между этими бюджетами).

Доходы бюджета - поступающие в бюджет денежные средства, за исключением средств, являющихся в соответствии с Бюджетным кодексом Российской Федерации источниками финансирования дефицита бюджета.

Расходы бюджета - выплачиваемые из бюджета денежные средства, за исключением средств, являющихся в соответствии с Бюджетным кодексом Российской Федерации источниками финансирования дефицита бюджета.

Дефицит бюджета - превышение расходов бюджета над его доходами.

Профицит бюджета – превышение доходов бюджета над его расходами.

Налог - обязательный, индивидуально безвозмездный платеж, взимаемый с организаций и физических лиц в форме отчуждения принадлежащих им на праве собственности, хозяйственного ведения или оперативного управления денежных средств в целях финансового обеспечения деятельности государства и (или) муниципальных образований.

Сбор - обязательный взнос, взимаемый с организаций и физических лиц, уплата которого является одним из условий совершения в отношении плательщиков сборов государственными органами, органами местного самоуправления, иными уполномоченными органами и должностными лицами юридически значимых действий, включая предоставление определенных прав или выдачу разрешений (лицензий), либо уплата которого обусловлена осуществлением в пределах территории, на которой введен сбор, отдельных видов предпринимательской деятельности.

Страховые взносы - обязательные платежи на обязательное пенсионное страхование, обязательное социальное страхование на случай временной нетрудоспособности и в связи с материнством, на обязательное медицинское страхование, взимаемые с организаций и физических лиц в целях финансового обеспечения реализации прав застрахованных лиц на получение страхового обеспечения по соответствующему виду обязательного социального страхования.

Федеральные налоги и сборы - налоги и сборы, устанавливаемые Налоговым кодексом Российской Федерации и обязательные к уплате на всей территории Российской Федерации.

Региональные налоги - налоги, устанавливаемые Налоговым кодексом Российской Федерации и законами субъектов Российской Федерации о налогах и обязательные к уплате на территориях соответствующих субъектов Российской Федерации.

Местные налоги и сборы - налоги и сборы, устанавливаемые Налоговым кодексом Российской Федерации и нормативными правовыми актами представительных органов муниципальных образований о налогах и сборах и обязательные к уплате на территориях соответствующих муниципальных образований.

Специальные налоговые режимы предусматривают особый порядок определения элементов налогообложения, а также освобождение от обязанности по уплате отдельных налогов и сборов и применяются в случаях и порядке, которые предусмотрены Налоговым кодексом Российской Федерации и иными актами законодательства о налогах и сборах.

Совокупная задолженность по налогам и сборам, страховым взносам, пеням, налоговым санкциям и процентам включает в себя недоимку, задолженность по уплате пеней и санкций, урегулированную и невозможную к взысканию задолженность по налогам и сборам, страховым взносам, пеням, налоговым санкциям и неуплаченные проценты за пользование бюджетными средствами, в том числе задолженность организаций, индивидуальных предпринимателей и граждан, находящихся в процедурах банкротства.

Недоимка - сумма неуплаченного в установленный срок налога или сбора.

Урегулированная задолженность - задолженность, в отношении которой применены методы урегулирования в виде реструктуризации, отсрочек, рассрочек или приостановления взыскания.

Государственный внебюджетный фонд - фонд денежных средств, образуемый вне федерального бюджета и бюджетов субъектов Российской Федерации и предназначенный для реализации конституционных прав граждан на пенсионное обеспечение, социальное страхование, социальное обеспечение в случае безработицы, охрану здоровья и медицинскую помощь. Расходы и доходы государственного внебюджетного фонда формируются в порядке, установленном федеральным законом, либо в ином порядке, предусмотренном Бюджетным кодексом Российской Федерации.

Статистика денежно-кредитной системы разрабатывается на основании данных Банка России, Сбербанка России и отделения по Тульской области Главного управления Центрального банка Российской Федерации по Центральному федеральному округу.

Кредитные организации, имеющие право на осуществление банковских операций, – кредитные организации, зарегистрированные Банком России до 01 июля 2002 г. или уполномоченным регистрирующим органом и имеющие право на осуществление банковских операций.

Филиалы действующих кредитных организаций, имеющих право на осуществление банковских операций, – обособленные подразделения кредитных организаций, расположенные вне местонахождения кредитной организации и

осуществляющие от ее имени все или часть банковских операций, предусмотренных лицензией Банка России, выданной кредитной организации.

Задолженность по кредитам, предоставленным кредитными организациями юридическим, физическим лицам и индивидуальным предпринимателям в рублях и иностранной валюте, – данные об остатках на счетах по учету задолженности (в том числе просроченной) по кредитам, предоставленным юридическим, физическим лицам и индивидуальным предпринимателям действующими кредитными организациями, зарегистрированными на территории Российской Федерации, в валюте Российской Федерации и иностранной валюте. Кредиты, предоставленные юридическим и физическим лицам – нерезидентам, в показатель не включаются.

Средства (вклады) физических лиц – депозиты и прочие привлеченные кредитными организациями средства физических лиц (включая сберегательные сертификаты), неисполненные обязательства по договорам на привлечение средств по депозитам и прочим привлеченным средствам, а также средства на прочих счетах физических лиц. В расчет данного показателя не включаются средства индивидуальных предпринимателей, избирательных фондов физических лиц, переводы из Российской Федерации и в Российскую Федерацию. Данные по Банку России приведены без учета счетов эскроу физических лиц по договорам участия в долевом строительстве.

Средства индивидуальных предпринимателей – остатки средств в рублях и иностранной валюте на счетах, а также депозитах индивидуальных предпринимателей, осуществляющих свою деятельность без образования юридического лица.

Кредиты, депозиты и прочие привлеченные средства кредитных организаций включают вклады (депозиты), кредиты и прочие привлеченные средства кредитных организаций и банков – нерезидентов.

Средства (вклады) физических лиц – депозиты и прочие привлеченные кредитными организациями средства физических лиц (включая сберегательные сертификаты), неисполненные обязательства по договорам на привлечение средств по депозитам и прочим привлеченным средствам, а также средства на прочих счетах физических лиц. В расчет данного показателя не включаются средства индивидуальных предпринимателей, избирательных фондов физических лиц, переводы из Российской Федерации и в Российскую Федерацию. Данные по Банку России приведены без учета счетов эскроу физических лиц по договорам участия в долевом строительстве.

Кредиты, депозиты и прочие средства, предоставленные корпоративным клиентам (нефинансовым и финансовым организациям (кроме кредитных организаций) и индивидуальным предпринимателям), физическим лицам и кредитным организациям, в рублях и иностранной валюте, – задолженность клиентов (включая просроченную) юридических и физических лиц перед кредитными организациями по всем предоставленным им средствам указанных видов. В общую величину задолженности, кроме соответствующих сумм кредитов физическим лицам, корпоративным клиентам и кредитным организациям, включаются также кредиты иностранным государствам и задолженность (включая просроченную) по операциям с драгоценными металлами (кроме операций с кредитными организациями).

Кредиты, предоставленные физическим лицам в рублях и иностранной валюте, – задолженность (включая просроченную) физических лиц – резидентов и нерезидентов (без учета индивидуальных предпринимателей) перед кредитными организациями.

Кредиты и прочие средства, предоставленные в рублях и иностранной валюте корпоративным клиентам – задолженность (включая просроченную) финансовых (кроме кредитных) и нефинансовых организаций всех форм

собственности и индивидуальных предпринимателей резидентов и нерезидентов по всем кредитам и прочим размещенным средствам.

Кредиты, депозиты и прочие средства, предоставленные кредитным организациям в рублях и иностранной валюте, – задолженность (включая просроченную) по предоставленным межбанковским кредитам, депозитам и прочим размещенным средствам.

Депозиты и прочие привлеченные средства юридических лиц – депозиты и прочие привлеченные средства (до востребования и срочные) органов государственного управления и внебюджетных фондов всех уровней, а также корпоративных клиентов (финансовых (кроме кредитных) и нефинансовых организаций всех форм собственности (включая депозитные сертификаты), и индивидуальных предпринимателей), а также неисполненные обязательства по договорам на привлечение средств по депозитам и прочим привлеченным средствам.

Кредиты, депозиты и прочие привлеченные средства кредитных организаций включают вклады (депозиты), кредиты и прочие привлеченные средства кредитных организаций и банков – нерезидентов.

ЦЕНЫ И ТАРИФЫ

Раздел представляет статистические данные об уровне и индексах цен (тарифов) на товары и услуги на потребительском рынке, на продукцию отраслей производства.

Система индексов цен, рассчитываемых органами государственной статистики, включает в себя индексы цен и тарифов на товары и услуги на потребительском рынке, цен производителей промышленных товаров, сельскохозяйственной продукции, сводный индекс цен на продукцию (затраты, услуги) инвестиционного назначения, тарифов на грузовые перевозки. Эти индексы рассчитываются по данным регистрации цен и тарифов на товары (услуги)-представители по выборочному кругу организаций всех типов и форм собственности.

Индекс потребительских цен (ИПЦ) характеризует изменение во времени общего уровня цен на товары и услуги, приобретаемые населением для непроизводственного потребления. Он измеряет отношение стоимости фиксированного перечня товаров и услуг в ценах текущего периода к его стоимости в ценах базисного периода.

Расчет осуществляется ежемесячно на базе статистических данных, полученных в результате наблюдения за уровнем цен на товары и услуги в организациях розничной торговли и сферы услуг, на вещевых, смешанных и продовольственных рынках, как в стационарных торговых заведениях, так и при передвижной торговле (палатки, киоски и т.д.), а также на основе данных о потребительских расходах домашних хозяйств.

Индекс потребительских цен является одним из важнейших показателей, характеризующих инфляционные процессы в потребительском секторе экономики.

Индексы цен на первичном и вторичном рынках жилья рассчитываются на основе зарегистрированных цен на вновь построенные квартиры и на квартиры функционирующего жилого фонда, находящиеся в собственности, если они являются объектами совершения рыночных сделок.

Наблюдение ведется по выборочному кругу организаций, осуществляющих операции с недвижимостью. При регистрации цен на квартиры учитываются их количественные и качественные характеристики. В качестве весов используются данные о количестве проданной общей площади квартир отдельно на первичном и вторичном рынках жилья, накопленном за предыдущий год.

Индекс цен производителей промышленных товаров рассчитывается на основании регистрации цен на товары (услуги)-представители в базовых организациях. Цены производителей представляют собой фактически сложившиеся на момент регистрации цены указанных организаций на произведенные товары (оказанные услуги), предназначенные для реализаций на внутреннем рынке (без косвенных товарных налогов – налога на добавленную стоимость, акциза и т.п.).

Рассчитанные по товарам (услугам)-представителям индексы цен производителей последовательно агрегируются в индексы цен соответствующих видов, групп, классов, разделов экономической деятельности. В качестве весов используются данные об объеме отгрузки продукции (услуг) в стоимостном выражении за базисный период.

Индекс цен производителей сельскохозяйственной продукции исчисляется на основании регистрации в отобранных для наблюдения сельскохозяйственных организациях цен на основные виды товаров-представителей, реализуемых заготовительным, перерабатывающим организациям, на рынке, через собственную торговую сеть, населению непосредственно с транспортных средств, на ярмарках, биржах и аукционах, организациям, коммерческим структурам т.п..

Цены производителей сельскохозяйственной продукции приводятся с учетом надбавок и скидок за качество реализованной продукции, без расходов на транспортировку, экспедирование, погрузку и разгрузку продукции, а также без налога на добавленную стоимость.

Сводный индекс цен на продукцию (затраты, услуги) инвестиционного назначения отражает общее изменение цен в строительстве объектов различных видов экономической деятельности и рассчитывается как агрегированный показатель из индексов цен производителей на строительную продукцию, приобретения машин и оборудования инвестиционного назначения и на прочую продукцию (затраты, услуги) инвестиционного назначения, взвешенных по доле этих элементов в общем объеме инвестиций в основной капитал.

Индекс цен производителей на строительную продукцию формируется из индексов цен на строительно-монтажные работы и на прочие затраты, включенные в сводный сметный расчет строительства, взвешенных по доле этих элементов в общем объеме инвестиций в жилища, здания и сооружения. Расчет индекса цен на строительно-монтажные работы проводится на основе данных формы отчетности о ценах на материалы, детали и конструкции, приобретенные базовыми подрядными организациями, а также на базе технологических моделей, разработанных по видам экономической деятельности с учетом территориальных особенностей строительства.

Индекс цен приобретения машин и оборудования инвестиционного назначения исчисляется по данным об изменении цен производителей этого оборудования, а также транспортных расходов, ставки налога на добавленную стоимость и других расходов.

Индекс цен на прочую продукцию (затраты, услуги) инвестиционного назначения определяется из индексов цен на основные составляющие этих работ (проектно-изыскательские работы, затраты на разведочное бурение, затраты на формирование рабочего, продуктивного и племенного стада и другие затраты).

Индекс тарифов на грузовые перевозки позволяет определить изменение тарифов на грузовые перевозки автомобильным транспортом общего пользования за текущий период без учета изменения за этот период структуры перевезенных

грузов по разнообразным признакам: виду груза, размеру отправки, скорости доставки, расстоянию перевозки и др. За услугу - представитель принимается перевозка одной тонны массового груза на фиксированное расстояние. Обследование тарифов осуществляется в выборочной совокупности транспортных организаций. В качестве весов используются доходы данного вида транспорта от перевозок грузов за базисный период.

ТЕРРИТОРИАЛЬНЫЙ ОРГАН ФЕДЕРАЛЬНОЙ СЛУЖБЫ
ГОСУДАРСТВЕННОЙ СТАТИСТИКИ ПО ТУЛЬСКОЙ ОБЛАСТИ

ТУЛЬСКАЯ ОБЛАСТЬ В ЦИФРАХ 2022

Краткий статистический сборник

ОТВЕТСТВЕННЫЙ ЗА ВЫПУСК

ОТДЕЛ СВОДНЫХ СТАТИСТИЧЕСКИХ РАБОТ И ОБЩЕСТВЕННЫХ СВЯЗЕЙ
телефон: 36-40-81

Компьютерная верстка издательского центра
Заказ № 2, тираж 5 экз.

Май 2023 г.